皇紀二千五百九十九年 昭和十四年十月七日（土曜日） 京城日報 夕刊 第一萬一千四百六十號

京城日報 夕刊 一部 定價金三錢
京城府太平通一丁目三十一番地 發行所 合資會社京城日報社

# 拓相當面の重要問題を語る
# 旱害對策に本府と協力
# 食糧問題の根本策樹立

## 拓相入城

南鮮七道の旱害視察のため來鮮した金光拓相は、櫻井秘書官、中野參務課長及び令息日本精機工業會社々長金光義邦氏等を帶同六日朝釜山上陸、同日午前六時五十分發の「あかつき」で京城に向つた、車中では釜山まで出迎へた大竹內務局長から鐵道沿線の旱害狀況の說明を受け、午後一時卅五分京城驛に着いた、この日京城驛ホームには出迎への中村軍司令官、大野政務總監、鈴木副總長、本府各局長等以下官民多數がゐならび降り立つた金光拓相と叮嚀な挨拶を交した、半白の頭髮、黑眼鏡の奧に人なつつこい微笑を浮かべたフロツク姿の拓相は直ちに總督府を訪問、午後二時總督室で南總督、大野政務總監と會見、入城挨拶を述べた、なほ拓相は大邱まで出迎へた記者に對し、拓務省の旱害對策方針並に貿易省、羅津廳設置問題について、六十三歲とは思へぬ若さで極めて明朗率直に次の如く語つた

**朝鮮** の旱害に對し畏くも御內帑金を賜りたることは感激に堪へない次第である、當局大臣として大いに責任の重大なるを感じ、現地視察を行ひ朝鮮總督府と協力、旱害對策を講じ、さらに日滿支を通ずる食糧問題の根本的對策を樹立したい考へである、これに對し南總督閣下と面談、御意見を御伺ひしたいと思つてゐる、本府でも旱害に對し應急對策を講じられてゐるとは適切なことで、さらに根本策にも成案があるやうであるから、その點も御意見を聽いて見たい

**內地** では旱害の外に電力石炭も不足であるが、朝鮮は電力が足りてゐる樣であるから、この點安心してゐる、しかし燃料は內地同樣不足してゐるから冬期が思ひやられる、代用作物は非常によいと聞いて何よりだ、總督府から提出されてゐる旱害對策追加豫算約九千萬圓については現地の實際狀況を見たうへで大藏省にその絕對的必要を主張する積りだ、それには拓務省がイニシヤテイブをとつて懇談會を開き、可及的速かにこれが對策の實現を期してゐる、解決する方針だ、米に對して平常は七十萬石の增產計畫があるが、自分の考へとしては今少し積極的にやつてもよいと思ふ、內外地の食糧問題については從來の如き委員會をおかず、農林拓務兩省がイニシヤテイブをとつて事務的調節を基礎に政治的に解決を計る

### 羅津廳近く實現

**羅津** 廳の設置案は途中で內閣が變つたので、白紙の形で私の手許に返つて來たが、朝鮮視察に先立つて羅津廳設置にサインをして來た、羅津廳設置に對する自分の意見は南總督と同意見だ、だから羅津廳は遲かれ早かれ出來ると思ふ、貿易省設置問題に就いては大局から見れば內閣の方針が至當である、局部的に見れば外務省の若い連中の意見も考へられないことはない、この問題で外務省の連中が騷いでゐるが、それは仕事が無いのでなく、仕事をしたいのに出來ないでゐるからそのうち納るよ

**約卅** 年前寺內總督の時分が後藤伯の秘書として來た時から見ると隔世の感で文化が併行して進み、見違へる樣だ、中支方面は一草一木もないよ。そこへ行くと朝鮮は天國だよ

### 拓相歡迎茶話會を開く
府、商議共同主催

京城府では京城商工會議所と共同主催で七日午後四時から金光拓相の歡迎茶話會を朝鮮ホテルで開く、會費一圓五十錢、希望者は七日正午まで京城府秘書係、同商議、東部、永登浦の各出張所に申込めばよい

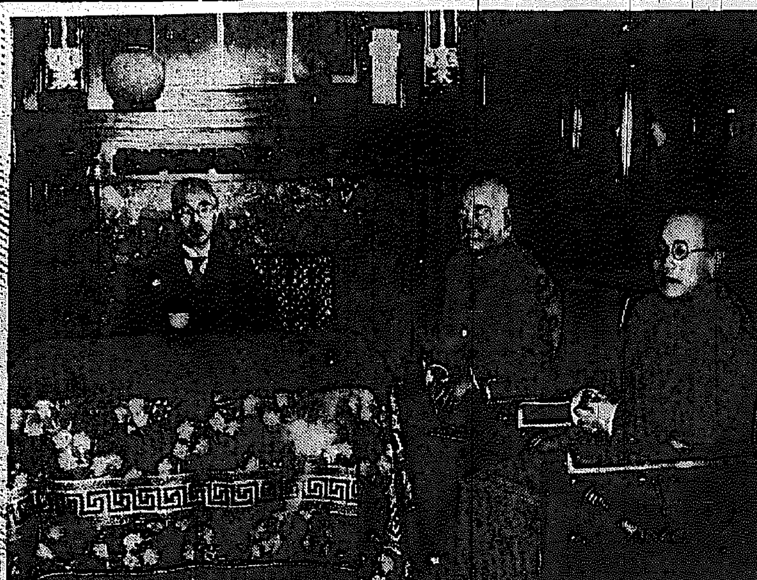

總督室に於る金光拓相（左）と南總督（中）大野政務總監（右）

### 井上駐匈公使 信任狀を捧呈

【ブダペスト五日同盟】駐ハンガリー公使井上庚次郎氏は五日ホルテイー攝政に對して信任狀を捧呈した

# 事務官代表四氏
## 官邸で外相と會見
### 上申書、理由書を手交

【東京電話】外務省課長、事務官を代表する石澤歐亞局第二課長、石井會計課長、深川通商局事務官、奧村東亞局事務官の四氏は五日午後十時外相官邸に野村外相と會見、外相に對し左の如き要旨の上申書並に理由書を手交し又阿部首相に對する同趣旨の上申書の遞達方を依賴して引揚げた

**上申書要旨** 十月三日閣議の決定を見たるが如き貿易省設置は外政の一元化を全然無視し、國家的見地より絕對に承服し能はざるものと認む、依つて小官等は本問題に關し閣下の御再考を仰ぎ、外務省一致の要望たる外政一元化の主張貫徹に就き善處せられるやう外務省各課長以下全高等官の名に於て閣下に切望す

**理由書** 去る十月三日の閣議に於て閣下は外政一元化に關する事務當局の要望たる在外機關に對し外務大臣の指揮命令權の確立、外務大臣の涉外事項處理權の留保、涉外に關係ある通常事務を處管するための一部局の存置等の各項目を全面的に放棄せられたるは小官等の最も遺憾とするところなり、仍て小官等は今後閣下の執られたる態度の影響を恐る邦家のため深憂に堪へず、蓋し本問題の直接影響と外政一元の原則に悖るは勿論なるも、延いて各種の國內官廳が夫々その駐在官を海外に派遣せんとする傾向を助長すべく遂には外政は單なる形骸のみを止めるに至るべければなり

### 上申書要旨

【東京電話】外務事務官代表が野村外相を通じて阿部首相に對する上申書の要旨左の如し

最近の世界外交は經濟外交と政治外交との有機的一元化によつて行はれてゐる、例へばドイツ及イギリスのバルカン經略が政治と經濟との有機的合作によつて行はれてゐる事、獨ソ不可侵條約がまづ通商交涉の形式で始められた事などその著しいものである、外務省としては外政一元化を絕對の條件として生產配給の合理化を通ずる需要面に關する國內行政機構統一の必要を認めて貿易省設置の原則に賛成したのである、しかし十月三日の閣議決定によれば外政一元化に對し外務省の主張は全面的に拒否されてゐるが、かくては貿易の擴張はかへつて阻害せられ對外工作に於て政治經濟兩面の有機的統合は到底實現出來ない、よつて閣下の御援助を仰ぎ、外政一元化に關する外務省の要望する主張貫徹方を懇望せられるやう切望するものである

# ワルソー入城式
## ヒトラー總統々監の下に
## きのふ盛大に擧行さる

【ワルソー五日同盟】ポーランド戰線に終止符を打つドイツ軍のワルソー入城式は、五日午前ヒトラー總統臨監の下に盛大に擧行された、この日午前九時ヒトラー總統はカイテル國防軍總監長、ヒトラー親衛隊長及び總統官房長ラムマーズ博士を帶同、空路ワルソーに赴いたが、二時間半後の午前十一時半にワルソー郊外のオケシー飛行場に到着、ブラウヒツチ陸軍總司令官、ミルヒ空軍次官、ルンドシユテツト東部方面軍司令官、ブラスコヴイツツ、フオンライヒナウ兩上級大將、ケツセルリング及レール兩空軍部隊長、及ワルソー市警備司令官コツヘンハウゼン中將などの各部隊長を始め、將兵多數の出迎へを受けた、やがて機上から降り立つたヒ總統は直ちに自動車を驅らせ行進途中に向、ワルソー街道沿道に堵列するドイツ軍將兵を閱兵しつゝワルソー市に歷史的第一步を印し、こゝにワルソー入城式は開始された、ヒトラー總統はワルソー目貫のウヤズドウスキー街路の中程に設けられた臺上に立つて約二時間に亙り嚴々たる武威輝く各部隊の入城式を檢閱した、かくして晴れの入城式を終つたヒトラー總統は、故ピルスヅスキー元帥の墓城たるベルヴエデール宮殿に赴き、故元帥の靈に詣でた後、オケシー飛行場に歸り再び空路ベルリンへ歸還の途についた

### 健闘を感謝
ヒ總統將兵に布告

【ベルリン五日同盟】ヒトラー總統は五日ワルソーに乘り込みドイツ軍ワルソー攻略部隊閱兵後の入城式を觀閱したが、出發に先立ちヒトラー總統は東部戰線のドイツ軍將兵に對し左の如き布告を發した

東部戰線のドイツ軍將兵よ、余は九月一日諸君に對し祖國ドイツをポーランド軍の攻略から護せよと命令した、果せるかな諸君はドイツ陸、海、空軍は相協力して余の任務を達成した。諸君は勇敢に戰つた、今日余はワルソー附近の戰闘に參加した軍隊を閱兵する機會を得たのである、この日を以てドイツ國民の軍人精神は證明された、戰闘は終了した、ドイツ國民は余と共に諸君に對し深甚なる感謝を捧げる、我々は今日ドイツ國民の生存のため〔illegible〕の前大戰に於てドイツの生存のため生命を失つた二百萬のドイツ兵に對し感謝を捧げるものである、今日我々はドイツ國內到る所において誇らかに飜へる國旗の下にかつて如何なる時にも增して團結と愛國とを〔illegible〕

### 獨國會ダ市で召集
コペンハーゲン紙報す

【コペンハーゲン五日同盟】ヒトラー總統は六日ドイツ國會を召集し重大聲明を行ふ豫定であるが、五日コペンハーゲン各紙がベルリン電報として報ずるところによれば、ドイツ國會は慣例に從つてベルリンの代りにダンチツヒで召集するであらうと傳へ、この點に就いてはダンチツヒこそドイツ國會を開くに相應しい場所だとの見解を述べてゐるが公式の確認はない

# 本府に物價部新設
## 物價引上停止策に即應

戰時物價對策として政府では總動員法發動による物價の全面的引上げ停止を斷行することに大方針を決定したが、本府當局ではこれに即應するため、本府局の外局ともいふべき物價部を新設して專任事務官を部長におき、事務官九名其他技師、屬、雇員を增員し、各道に理事官十三名を增員して物價課を設けることとなり、これに要する經費卅九萬二千圓を第二豫備金に仰ぐこととなり、このほど本府局に要求した、而してこの經費は五ケ月分の經費として要求されてをり、また人件費で物價委員會對策費等も同合されてをり、十一月初旬には補充する豫定である

# ソ聯 ラ國 援助條約調印

モスコー特電【五日發】ソ聯、ラトヴイヤの相互援助條約は五日モスコーで調印された

### ソ聯駐伊大使任命

【ローマ五日同盟】モスコーより當地に達した情報によれば駐伊ソ聯大使にはシユタイン前駐伊大使が本國召喚後空席となつてゐた駐伊大使に現外務人民委員部次官ガーレルキン氏を任命することに決定したといはれる

### 獨ソ細目協定 假議定書調印

【モスコー五日同盟】ポーランドにおける獨ソ兩國の國境線を劃定する過般の獨ソ友好條約に基づき、獨ソ細目協定に關し引續き獨ソ兩國間に商議が進められ交涉が續行中であつたが、四日クレムリン宮でモロトフ外務人民委員及びシユーレンベルグ駐ソ獨大使との間に同協定假議定書に調印を了した、右細目協定中には獨ソ混合委員會を招集し九日よりポーランド國境線における國境標識石設定を開始する規定があるといはれる

### 米船撃沈さる

ワシントン特電【五日發】ルーズヴエルト大統領は五日次の如き情報が手許に入つてゐる旨を發表した

二日アメリカ人乘客をのせてアイルランドから米國に向つたアメリカ商船「イロクオイス」號はアメリカ沿岸附近に接近した際、潛水艦のため擊沈されたもの如くである

ワシントン特電【五日發】アメリカ官憲は「イロクオイス」號乘組員の救助に關し、ルーズヴエルト大統領は、沿岸警備隊に現場急行を命ずると共に、本事件の內容詳細を無電により同國に通告した、なほこの第一報はドイツ海軍總司令官レーダー提督より「アセニア」號事件の際と同樣な狀況の下に行はれた旨をアメリカ側に通告されたとの報告である

### メキシコ沖に怪潛水艦現る

【ロスアンゼルス五日同盟】ロスアンゼルス港のカルマー汽船會社の貨物船「デツキスマー」號（五、五〇五トン）ゲイル船長より二日夜ロスアンゼルス港を距る南五百八十キロメキシコのサンベニト島沖合で國籍不明の潛水艦に出遭つたとの報告に接した旨五日發表した

### 援助條約締結
ソ聯リに要求

【コヴノ五日同盟】モスコーにおける會談でソ聯政府がリトワニヤに提示した要求は相當苛酷な條件をもつたものゝ如くで
一、ソ、リ相互援助條約締結
一、リトワニヤ領內の二軍港租借地をソ聯に提供する
などを要求したものと見られる、その代償としてソ聯はリトワニヤが報酬として返還を要求してゐた前ポーランド領ヴイルノ地方の一部をリトワニヤに割讓する用意があるといはれる、而して割讓の方法はヴイルノ地方の人民投票實施が考へられてゐるが同地方の住民六十萬中にはリトワニヤ人の居住地帶のみの割讓を希望してゐるといはれる

### ヘリゴランド沖で海戰か

【コペンハーゲン五日同盟】デンマークの西海岸各地は四日沖合で殷々たる砲聲の轟くのがきかれた、獨海軍根據地であるヘリゴランド島附近で海戰が行はれたものとみられる

### 自分の責任に於て速に解決
けふ定例閣議で外相決意を披瀝

【東京電話】六日の定例閣議は午前十時二十分より首相官邸に開會（野村外相、金光拓相缺席）阿部首相より農作物の狀況と燃料、酒類、肥料並に石油、石炭、電力の需給問題の解決方策及びこれに伴つて發生した各種の物價統制の不徹底について報告があり、次で米の配給問題に關し關係閣僚の見通しがあつたが、この際七分搗米の奬勵をせねばならぬと考へるが、消費者が中心となつてこの運動を起すやうにしたいと述べ、野村外相よりは貿易省設置問題に關する外務事務當局の反對運動に關して報告、今回の外務省の不祥事は一切自分の責任に於て速かに解決する決心であると述べ、これに對し各閣僚よりかゝる不穩の行動は時局柄徒らに放任して置くべきでない、場合によつては斷乎たる處置に出て速かに解決をはかるべきであると強硬意見を述べ外相の善處を促して正午散會した

### 人

◇浙江省訪日視察團（上海五日同盟）浙江省建設廳を中心とする事變以來始めての訪日視察團はいよいよ六日早朝出發することとなつたが、一行は十名で九日長崎着、凡そ三週間の豫定で日本各地を視察する
◇石川登盛氏 六日午後二時十分京城驛着着任へ
◇柴山兼四郎氏（大阪株式取引所理事長） 五日入城不知火
◇森田守正氏（京城中央情報局長） 所用のため六日來城
◇石橋信二郎氏（ブリヂストンタイヤ重役） 六日入城半島ホテル
◇長屋男 六日入城半島ホテル

### 時の録音

見よ、〔illegible〕に眼を奪はれて、日本自身が戰つてゐることを忘れてゐる人間がある。
×
島見の見物も高みから眺めながら、自らの脚を踏みしめねばならぬ。
×
世論などに耳を傾けず、たゞ〔illegible〕の爲めのみに〔illegible〕
×
その昔、〔illegible〕の說話など、〔illegible〕するまでもなく空しい。
×
大衆の〔illegible〕はその、今でもある。

**本日夕刊四頁**

# 三國志 (31)
吉川英治作　矢野橋村畫
（桃園の卷）

橫野風談（一）

黃河の水は紅くなつた、〔illegible〕の桃園は落花を咲き、夜に眉のやうな月が懸つた。けれど、その水にも、詩を詠む人を乘せた一艘の舟もないし、杖をひいて逍遙する雅人の影もなかつた。
「おつ母さん、行つて來ますよ」
「ああ、行つておいで」
「何か城內からお美味い物でも買つて來ませうかね」
劉備は、家を出た。蓆や簾をだいぶ溜めてある城內の問屋へ行つて、錢を取つて來る日だつた。
午から出ても、用達をすまして陽のあるうちに、樂に歸れる道程なので、劉備は驢にも騎らなかつた。
いつか羊仙の置いて行つた山羊がよく馴れて、劉備の後に尾いて來るのを、母が後で呼び返してゐた。
城內は、埃つぽい。雨が久しくなかつたので、劉備は、〔illegible〕する。
問屋から錢を受け取つて、〔illegible〕してゐる市の雜踏を見て步いてゐた。
〔illegible〕があつた。劉備はそれを少し買ひ集めた。――けれど少し步いてから、
「〔illegible〕は、母の持病には惡いのぢやないか」
と、取換へに戻らうかと迷つてゐた。
がやく〳〵群山な人が往に集まつてゐる。いつもそこでは、野師の〔illegible〕や賣藥など賣つてゐる場所なので〔illegible〕ふと見ると、大勢の顏の上に、高札が見えてゐる。
「何だらう？」
彼も、好奇に驅られて人々のあひだから高札を仰いだ。
見ると――

廣く天下に義勇の士を募る
といふ布告の文であつた。
〔illegible〕
今にして〔illegible〕せずんば
天下知るべきのみ。
〔illegible〕
麾下に參ぜよ。

〔illegible〕
「なんだね、これは」
「〔illegible〕」
「どうだ、〔illegible〕して行つて、一旗〔illegible〕」
「おれなどは〔illegible〕」
「〔illegible〕」
「なるほど」
〔illegible〕
ひとりが呟いて去ると、その呟きに決心を固めたやうに、二人去り三人去り、城門の役所のはうへ力のある足で急いで行つた。
「……」
劉備は、〔illegible〕を手に持つたまゝ、〔illegible〕
〔illegible〕
と、呼んだ者があつた。

高級國產 美粧料 ポンジー
コテイーそのままの粉白粉の誕生です！
ポンジーコロイドミルク
ポンジーコロイドレモン
ポンジーブリランチツク
ビルケンヘールワツセル

國產 ネッスルミルクフード 調整粉乳
本品は牛乳に滋養の高い麥芽を加へ消化し易く容易で鐵分やヴイタミンA・D等の榮養分が加へられてあります。母乳不足・牛乳・乳兒に好適
NESTLE'S MILK FOOD
ワシミルク 姉妹品

興亞新女性の整髮に丹頂チック
便利です 手を汚さず使用出來るばかりでなく携帶にも至極便利
經濟です 無駄なく使へて而も少量で結髮點！時間的にも經濟です
上品です 適度の粘りと自然の色調で整髮感がトテモ上品です！
ですから 整髮に、洋髮に職業婦人の整髮料として今大好評です
品質は オリーブ油に依る國產最高基準品。純植物性 專賣特許
金鶴香水株式會社製

# 咲出る教育半島の華

内鮮一體強化、皇國臣民育成に、たゆみなく堅實な歩武をすゝめてゐる半島教育界にとり意義ふかい劃期的な行事が心氣清澄の秋にふさはしく一齊に絢爛とくりひろげられることゝなつた

## 若人百五十萬一つ心に 『誓詞の柱』愈よ竣工 來月盛大に除幕式

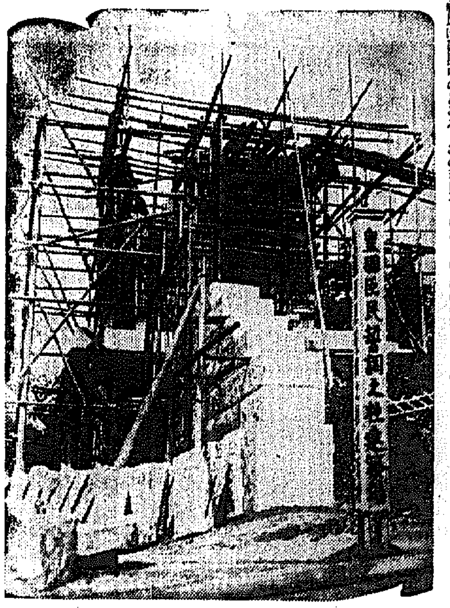

半島百五十萬に上る生徒兒童がその一字々々に心魂を打込んで書き綴つた皇國臣民の誓詞を不朽に安置する『誓詞の柱』はこの程以來わが國彫刻界の第一人者朝倉文夫氏の設計のもとに朝鮮神宮外苑の神域に建設中のところ、この程見事竣工をみるに至つたので愈よ除幕式が來る十一月廿四日盛大に執行される、當日は鮮内各道の中等學校、初等學校の代表者が參列し、南總督、中村軍司令官、大野朝鮮教育會々長も出席、この半島の若き世代々々の心の金字塔竣工の歴史的盛儀を添へることになつてゐる

『誓詞の柱』は高さ五十五尺、内部は鐵筋コンクリートで固め外部は岡山縣産の御影石で蔽はれた皇國の崇高な塔で竣工の曉は南山の常線に映えて羅城に一入の嚴麗を添へるわけである【寫眞=竣工した誓詞の柱】

## 教壇から道場へ 先生達も柔劍道大會 全鮮各校から代表選士を選拔

立派な強い皇國臣民をつくり上げるには先づ何よりも先生に心身の鍛錬が第一と朝鮮教育會では皇國臣民の『誓詞の柱』の除幕式を機として全國で初めての催し先生方の武道大會を開き武道の振興と教育家の面目を發揮することになつた、大會は十一月廿五日京城中學道場で各道の中等、初等學校教育者から代表選士卅名づつを選拔し各道にわけて選拔し各道對抗試合を行ふもので『先生頑張れ』の聲援の下に勇壯な場面が展ぜられることであらう

## 教育界殉職者と物故者の慰靈祭 二千六百年事業も決定

朝鮮教育會では十一月廿四、五日總會を開催し過般の各道學務課長會議の第二委員會の決定に基づき教育界殉職者物故者慰靈祭を執行するほか半島教育界の紀元二千六百年事業を決定する

## 明治節、詔書渙發記念 實施要項決定

【東京電話】明治節奉祝實施要項及び國民精神作興に關する詔書渙發記念日要項に關して精動委員會では六日官評を經て左の如く決定した

◇明治節奉祝實施要項 十一月三日は國民各人奉公精神を喚起して強力日本建設に向つて邁進する決意を固め同日午前九時を國民奉祝時間とし宮城遙拜を行ふ、官公衙學校、各種團體では奉拜式、奉祝式を行ひ、市町村では市町村民のため奉祝の方法を講ずること

◇詔書渙發記念日要項 詔書渙發の十一月十日官公署、學校等は朗讀その他適當なる機會に於て詔書を奉讀し訓話を行ひ聖旨の存するところを服膺すること、市町村では各部落町内の集合所等を開いて詔書の御趣旨の徹底を圖ること、また教育教化關係團體は講演會座談會等を催すこと

## 軍馬祭 廿四日執行

今次の支那事變で將士に伍して劣らぬ幾多の武勲を樹て戰場の華と散つた『物言はぬ戰士』軍馬の英靈を永へに弔ふ軍馬祭は來る十月廿四日を期して全國一齊に行はれることになつたが、朝鮮でも内地に呼應し帝國馬匹協會朝鮮支部、朝鮮馬事協會、朝鮮乘馬俱樂部が主催となり總督府、朝鮮軍、第廿師團が後援となつて朝鮮神宮で執行することになり、七日午前十時

## 飛ぶ貯蓄債券 期限まで忽ち賣切れ

九月十五日から賣出した第十二回貯蓄債券は同卅日までに京城府の賣行額十二萬圓と、殖産銀行の取扱ひ分八萬圓を合算して廿萬圓が期限までにすつかり賣切れて仕舞つた、京城府では來る十月廿三日から賣出される國債についても一般と府民の協力を要望してゐる

**獻金** 江原道??の??氏外十二名の者は木材運搬の賃銀の中から金七圓七十九錢を本社に寄託獻金

## 家出少年を鳴に 大金捲上ぐ二人組

府内昌信町三二六ノ四三紙屋雇人□□□(二〇)は去る八月十五日ごろ家出して知り合ひの府内鍾路丸久洋服店の外交員□□□□と共謀し、府内鍾路町三七八ノ二□□方に下宿してゐる金正俊君(一五)が郷里から現金五百圓を持ち出して來てゐるのを知り、十六日午後五時ごろ鍾路五丁目の支那料理屋に誘ひ出し、刑事でやると脅かすと稱して百卅圓を捲き上げ、その後も同様手段で合計百七十圓を捲き上げた外、同人を下宿させてやるといつて下宿料十五圓に夜具、蒲團等二百餘圓を無斷で入質し消費したこと發覺、五日午後西大門署に逮捕された

## 支那パン喰逃げの中學生 暴行を働く

東大門署では去る二日京畿道始興郡□□町京城□中學五年生□□□(二〇)外二名を檢擧取調べてゐる、同人等は去る一日午後九時ごろ□□町一一四支那料理屋へ赴き、支那パン四圓(廿個)を食つたが、代金を十錢しか拂はず、殘金を請求する店員支那人□□□(二〇)を三人で袋叩きにして逃走したのを同署で探知したもので、同署では學生々徒風紀粛正の最も大切な時でもあるので、愼重に取調べ中である

## 日大豫科教授 連袂辭職へ

【東京電話】紛糾を續ける日大豫科では、豫科學生の合流によつて益々紛糾化し同科教授連はさきに學校當局に對し態度を表明して總辭職を要望したが依然として解決の端緒を掴めず遂に五日豫科教授會の結果總辭職を決議して同夜九時四十分教授、講師十二名の辭表を提出した

## 簡保健康相談所九ケ所新設

遞信局では簡易保險事業開始以來十ケ年間に京城ほか全鮮十四ケ所に健康相談所を設置し一切無料で健康上の相談に當つてゐたが、本年は咸興、全州、馬山、晋州、清州、羅南、春川、海州および新義州九ケ所にそれぞれ相談所を新設すべく目下設備の準備を急いでゐる

山紫の鳥致台沖合十五浬の海上で中古朝鮮漁船三百尋のマニラロープ六分二百尋、桐東浮子十個時價千圓が漂流してゐるのを發見、釜山水上署に屆出た目下同署で落し主搜査中

## ソ聯脱出のビ大尉 壯烈戰死を遂ぐ 滿洲國軍に從軍奮戰

【新京五日同盟】外蒙古獨立の希望に燃え同志と相謀つてその機會を覗ひつゝあつたチャムスク駐在外蒙第六師團騎兵班長ピンベー・ジャップ大尉は昨年八月十九日身邊に危險を感じたので滿洲國への脱走を決意し敢然ソ國境の監視を突破しホロンバイルの前線を突つ走り廿一日興安北省ハンベンスムに辿りつき滿洲國への脱出に成功、その後同大尉は滿洲國軍の保護を受け然る意氣に燃え外蒙の獨立を期しつゝあつたが、今次ノモンハン事件勃發するや滿洲國軍に從軍し國境守備の崇高な任務に服しつゝあつたが、九月七日午前八時十分ノロ高地においてソ聯軍の集中射火を浴び身に數彈を受け壯烈な戰死を遂げた

## 故李志願兵の順天郡民葬 嚴肅に執行

【順天電話】故陸軍歩兵上等兵の郡民葬は五日午後二時から順天面小學校々庭で神式により盛大に執行されたが、新貝全南知事はじめ郡内はもとより隣郡各面からも各方面代表、有志多數參列し、故人の勇壯無比の英靈は永久に讃へらるゝかの如くであつた、かくして式は同四時に終了した

**殘金を着服** 京城桃花町長橋商會員人陸軍相(三)は去る三日府内西小門町□□方に

## 中等校建設費に ぽんこ百萬圓 投げ出す木浦の文在喆さん

【光州電話】木浦府北橋洞一〇二航運業文在喆氏は六日午前十時道廳に新貝全南知事を訪れ私立中等學校の建設資金として百萬圓の寄附を申出で、詳細した寄附目錄を提出、設立その他一切を知事に一任して歸つた、なほ同氏の提供する百萬圓は全部土地である、以下新貝知事の話

私立の中等學校設立を目的に本日正式に百萬圓の財産目錄を以て寄附を申出でられましたので御本人の意志を尊重してこれから計畫を樹てゝみようと考へてゐます

## 伊伯連絡定期航空路開始

【ローマ五日同盟】イタリー・アラ・リットリア航空會社では今回ローマ、リオデヂャネイロ間定期航空路を開始することゝなり目下準備を進めてゐる、同航空路は從來再三試驗飛行を行つてゐたが、漸く定期運航の運びに至つたものである

## 支那事變從軍記章製作開始

【大阪電話】支那事變に從軍した陸海軍人軍屬に授與される名譽の表章―支那事變從軍記章は第一回大量注文が六日朝賞勳局より造幣局へ到着したので、かねて同局により多數の職工が製作に着手して

## 飯米の配給網確立 精米業荷受組合誕生

七十五萬府民の飯米を確保するため京城府ではさきに府内の精米業者と協力、京城府勤業課内に京城米穀配給統制本部を設置し、取敢ず府内の白米小賣業者に切符制度による配給をつゞけて來たが、新たに精米業者にも呼びかけ荷受組合を結成、更に一段と配給の統制を強化すべく五日午前十一時から西小門町第一照で京城精米業者の會合を開き、組合定款を決定したうへ役員の選擧を行ひ同午後四時散會した

これにより京城府における飯米配給網はいよ〳〵確立されることになつたが、同組合は京畿道で指定した米穀を京城府配給統制本部を通じて一手に受けて小賣業者に配給するもので、同組合には京城精米業組合、京城白米商組合、京城精米協會の四團體で、組合長には今村伊三郎氏が就任した、なほ同組合に對する出資金は各精米業者の持つてゐる勢力額によつて決定出資するほか、運營資金は各團體が任意出資するもので、常務の職

## 哀れ空腹ゆゑの盜み 罪の恐しさに少年涙の自首

冷たい秋雨がそぼ降る五日午後八時ごろ、見すぼらしい少年がびしよぬれとなつて古自轉車一台を引きずつて西大門署を訪れ「私は出來心ではありましたが、自分の犯した罪の恐ろしさにじつとしてゐられずお詫びに參りました、どうぞこの自轉車を持主にお返し下さい、そして私を罰して下さい」と係官の膝にくれながら自首したこの少年は府内昌信町六二九ノ一五九吉文氏方に身を寄せてゐる朴天石君(一七)と名乘るが

## お妾厭世自殺

京城府志町四一尹相元さんの妾安東禪さん(三〇)は秋雨そぼふる五日午後七時ごろ自宅ではかない妾の身を悲觀してカルモチン自殺を遂げた

## 掏らる

京城府昌信町五七三山小學校會計係宋洪奎さん(二〇)は六日午後七時ごろ東小門附近のバスの中で現金七百圓の郵便小爲替を何者かにすられたと六日東大門署に屆出た

## 嚴かに結團式 定州警防團

【定州】懸案の定州警防團は國防團を解消して結成することになり五日午前九時定州警察署に集合、道より高等課長出席して結團式を盛大に行ひ式後團旗を先頭に行進した

## 石井畫伯入城 北鮮へ繪行脚

わが國水彩畫界の第一人者で帝國藝術院會員石井柏亭氏は五日入城半島ホテルで旅の半日を憩つたが六日午前には朝鮮ホテルに總督府本部を訪問、更に城大へ廻り正午本社來訪、嘗ての來鮮の思ひ出を語り半島の異色ある風光人物をなつかしみつゝ午後三時十分京城驛發北鮮へ向つたが北鮮各地方を寫生の上十四五日頃再び入城、數日間滯在の後南鮮方面へ赴き月末までに東京へ歸る筈で、今次の來鮮は二月初旬三越で開催の朝鮮における初めての個人展に出品すべき作品のための寫生旅行である【寫眞は來社の石井畫伯】

## 全滿對抗高專蹴球選手權 組合せ決定

【新京五日同盟】第二回全滿對抗高專蹴球選手權大會は六日から三日間南嶺運動場で擧行、組合せは次の通り

◇第一日(六日)一回戰(A組)國立建國大學(B組)工業技術院對法政大學(B組)滿洲醫大對新京工業大學 ◇第二日(七日)準決勝戰 ◇第三日(八日)決勝戰

## ヤンキース連勝 ワールドシリーズ

【ニューヨーク・ヤンキースタヂアム五日同盟】ワールドシリーズ第二日ヤンキース對レッヅ二回戰は四日午前に引續きヤンキーススタヂアムでレッヅの先攻で開始されたが、ヤンキース軍のピアーソン投手はレッヅ打者を僅か二安打に屈するといふ素晴らしい好調を示し、一九〇六年のワールドシリーズでカブス對ホワイト・ソックス戰に於てカブスのEワルシュ投手の記録した一試合二安打と記録を作り四―〇と二勝を收めた、この日好天氣、前日の大接戰に更に人氣を加へ觀衆五萬九千七百九十一人を集める盛況であつた

◇開始一時半◇審判リーアンド・サムス・ビネク、スタク・コーアン◇先攻レッヅ

| | |
|---|---|
| レッヅ | 000000000 0 |
| ヤンキ | 00310000× 4 |

## 海上の拾ひ物 叺袋綱と浮子

【釜山電話】釜山府草梁町に住む漁業□□□□は五日午後三時ごろ

## ニツポン號大西洋横斷成功

【ダカール五日同盟】世界一周親善機ニツポン號は五日午前ブラジルのナタールを出發、南大西洋横斷の壯途に上つたが終始快翔を續け五日午後二時五十分(日本時間六日午前零時五十分)フランス領アフリカのダカールに安着した、所要時間十二時間である

## 天津行小包郵便物復活

天津地方の水禍のため去る八月廿九日以來罹災民救濟用の救恤品以外の取扱を停止してゐたが最近漸く水害地も復舊したので遞信局では六日から從前通り一般小包郵便物の取扱を開始した

## 黄海道から新義州まで 自轉車乘逃げ

【新義州】黄海道から遂乘りした自轉車で新義州で待て……新義州署では黄海道載寧郡南栗面古邑里□□□(二〇)を去る八月初め同道□□□□の自轉車一台を盜み、途中轉々として滿洲方面に逃走を試みるつもりで六日新義州府内まで乘り逃げて來たが、運惡く巡査中の新義州署員に發見された

## 馬山の妓生券番にお灸

【馬山】馬山署では妓生券番經營者に對し三日營業許可を取消した、同券番は當局の許可を受けず妓生を管外に出し風紀を紊すなど目にあまる不徳行爲が多くしば〳〵警告したが改悛の情がないためこの處分となつたもの、なほ所屬妓生は五十餘名あるが今後同券番の一部有力妓生を株主とする株式組織の券番が創立する模樣である

## 掏つては豪遊

【釜山】慶南統營郡□□面生れスリ前科三犯□□□□(二四)は本年七月十四日、一年半の刑を終へて釜山刑務所を出所したが相も變らず三中井支店中央市場、釜山驛などで人混みでスリ稼業、約四百圓を稼いでゐた、四日九時頃瀛仙町の料亭で豪遊中を北部署員に検擧された

## 賀屋に怪賊

【京城】近江町内各所に盜難事件が頻發し署員を惱ましてゐる折柄去る三日午前三時ごろ府内朝日町賀屋金福方に賊が侵入し現金皿に貴金屬等三百餘圓を盜み去つた

## 報國托鉢

【釜山】佛教各宗聯合の鮮支部では例により七日午前七時から報國托鉢を行ふ

## 檢査合格二等品は特等白米並に 府内の小賣最高價格

今回京畿道で決定した京城府内における白米の小賣最高價格は石當り卅九圓卅八錢となつたが、これは京畿道で指定した一等の決定價格で、二等品は府内で販賣されてゐる特等品、一等品、普通品の何れに相當するものか明瞭な尺度がないので、京城府では專賣局、檢査所と協議を持ち六日京畿道にて打合せた結果、大體において檢査合格二等相當品は府内で販賣してゐる特等白米に相當すると云ふことに京城府と京畿道との間に諒解が出來た

## 初の御參内 李鍵公殿下第一女子

【東京電話】李鍵公殿下第一女子沃子様には昨年十二月十九日御誕生以來御健やかに御成長あらせられるが、六日午前九時半殿下御同伴にて初の御參内、皇后陛下に初の御對面あらせられ、更に十一時大宮御所に成らせられ皇太后陛下に拜謁遊ばされて御歸邸になつた

## 六日朝の天氣概況

低氣壓は沿海州北部及本邦中部の東海上にあり高氣壓は蒙古から北支那に擴がり東支那海及千島方面も氣壓が高い半島中部は曇り其他は晴れてゐる内地は曇勝ちで東北地方以北は處により降雨がある鮮内の氣溫は例年に比し鎭東中部は八度其他は一度乃至五度高い

**京城地方**【今晩】晴一時曇【明日】晴一時曇朝は冷える

**仁川地方**【今晩】西の風晴一時曇【明日】北西の風晴一時曇

京城溫度(五日)最高二〇度六最低十二度(六日)今朝十時五正午二一度一

**仁川の潮時(7日)**

| | 午前 | 午後 |
|---|---|---|
| 滿潮 | 一・〇三 | 一・五〇 |
| 干潮 | 五・三〇 | 四・五〇 |


三巴自慢

リス印 純良人造バター 家庭用・食卓用 ビタミン入 有名百貨店食料品店ニアリ

補助薬 美神丸 試薬進呈

月 七つの白粉 ラヤ白粉 七色・七〇セン

秋・冬物 婦人・子供 服地 新見本發行 柴田呉服店

貸店舗を求む 但し驛前附近、南大門通り、黄金町、若草町、昭和通り、太平通りにて間口三間位の二階建にて權利金附にても可、家賃は百圓前後を至急希望す 京城日報社廣告部 江・藤

ポプリンシャツ どんな洋服にもうつりのよい白無地上質ポプリン 持ちよく殆んど一年を通じて着られる實用向。 衿付・衿ナシ 各¥6.75 秋のメイサンタイ 溌溂たる新秋に生きる近代的風格を備へた柄。 色柄多種取揃 ¥2.10 京城本町二丁目 丸善

痔の治療問題 「超短波」で解決さる

純情二重奏 アビムロコ・竹松提携大合同映畫 主題歌 挿入歌 伊豆はなつかし 青空の夢 新譜コロムビアレコード時代 Columbia

主催・京城府 第七回 家内工業品展示即賣會 七日より十二日まで(九日は定休日) 於四階ホール 同時に 澤田宗山氏作陶展覽會 京城 三越

浪曲レコードなら何といつてもテイチク 文藝大浪曲 天中軒雲月 九段の母 壽々木米若 婦人從軍歌 廣澤虎造 清水港

螺鈿漆器、高麗燒製造元 記念品の御用はぜひ海市へ 海市商會

時局レコードは山口樂器店

開店 鳥料理 三樂 十月八日ヨリ 明治町二丁目

# 堀部安兵衛 (77)

一龍齋貞山（演） 矢島健三（畫）

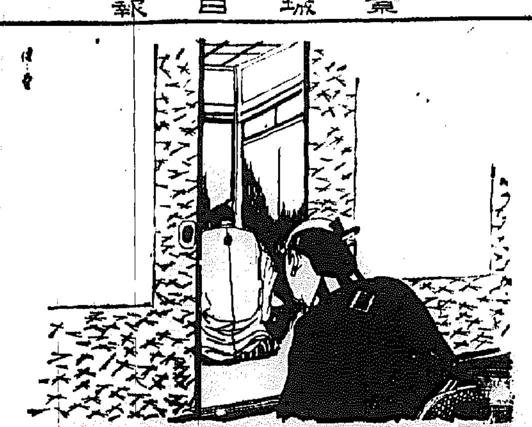

## 初對面（一）

大[illegible]右衛門、近藤、玉田の三人は玄關の[illegible]をしてゐたが、やがて〳〵[illegible]右衛門が。

「オイ[illegible]八、[illegible]右衛門、もう[illegible]上げても宜いよ、疾くに安兵衛は[illegible]つてしまつた」

[illegible]人「左様か」

[illegible]上げると安兵衛はゐない。

軍「イヤどうも酷い目に會つた。然しどうも怖い奴だな」

三人自分の悪いことは棚に上げて安兵衛を恨んで、今に見ろ、この怨みを晴らさなければならないといつてゐる。

此方は安兵衛[illegible]、[illegible]右衛門や七郎右衛門、[illegible]八の三名に[illegible]して大野の方を立ち出で、やつて參りましたのが城代大石內藏助、良雄が屋敷、[illegible]て江戸に[illegible]りました[illegible]か、旅つて[illegible]りまする內藏助第一の[illegible]此の人に會ふのを楽しみにしてゐた。安兵衛見ると流石に

な一間、二間を經て內藏助の[illegible]の間でございます。[illegible]へ大小を[illegible]いて[illegible]て安兵衛ズイと次の間の際へ參りました。見ると正面に控へましたのは、城代家老大石內藏助と見えまする。年の頃三十八九にもならうか[illegible]の小袖を着て[illegible]の羽織を[illegible]と控へました[illegible]は成程[illegible]やかな大物だ。[illegible]といふのは、[illegible]の間に[illegible]つた年の若い[illegible]んでございます。[illegible]と向ひ合つて、ベツタリ〳〵[illegible]で[illegible]んで居る。[illegible]へ彼の安兵衛[illegible]へ[illegible]をついて

若「へ二、申上げます。[illegible]安兵衛[illegible]お見えになりましてございまする……[illegible]見えにございます」

と、[illegible]。內藏[illegible]中に[illegible]れて、夢中で[illegible]。

內「左様しく分つた」

といふ[illegible]上の[illegible]。

若「[illegible]」

江戸表に於て由緒のございまする大石內藏助、大野九郎兵衛のやうに衣を飾りません、誠に質素でございますが、何となく見識がございます、玄關へ掛りました安兵衛が

安「御頼み申す」

○「ドーレ」

立出でましたのが一人の若侍、

若「エヽ、何方から」

安「手前は堀部安兵衛と申す、大夫御在宅なれば宜しくどうか御取次を願ひます」

若「暫くどうぞ御待ち下さい」

奥へ入つて程なく出て參りました。

若「能うこそ御出でになりました主人生憎唯今來客でござつて甚だ失禮ではござるが、どうか暫く御同席を願ひ度う存じますが如何でございませうか」

安「ハ、ア、イヤ、御來客とあれば罷れて出まして苦しからず」

若「イエ御來客と申した處が、ホンの內々同藩の者でござる、とんと氣の置けまする來客でございません、貴方様の方さへ御差支へなくば、どうか甚だ失禮ではございまするが御同席を願ひ度い」

安「イエ手前には少しも差支へございません、然らば御座敷へ御通り致すでござらう」

[illegible]につれて[illegible]へ通りました。

ございます……」

何を習つても、もう我、[illegible]に夢中になると他目もふらない、またその位でなければ面白くはございません。

內「南無三、またやられたか……ムーン、イヤどうも大切な所を失策たわい、アヽこれはいかん〳〵」

若侍はその様子に、

若「どうも堀部氏誠に失禮だが、どうか御相[illegible]も、何分主人、右[illegible]に夢中で、チト今日は[illegible]のやうで、何を申しても一切受け付けません、程なく此の一局が終ります、暫時御待ち下さい」

と若侍はその席を引取つた。


朝鮮郵船仁川定期出帆

乘客貨物受付 △印へ御客御斷り

●名古屋、京濱行 興東丸 十月三十日

●阪神行

●九州行、博多、長崎、鹿兒島 金剛山丸 十月廿一日

●南鮮廻行 十月 清津丸 十六日 廿六日 釜山丸 一日 十一日 廿一日 並等十二圓 特等二十四圓

●大連行

●上海行 群山、釜山經由 慶安丸 十月十三日 並等十八圓 特三十六圓

●歐米印度濠洲其他海外各港

●台灣行 日本郵船 大阪丸 十月十一日

沿岸航路出帆豫定

滿洲線毎日出帆 仙平線毎日出帆 唐津線毎日出帆 天眞線月六回 朝鮮郵船、日本郵船仁川代理店

朝鮮運送仁川支店 代表電話一四一〇番



最新發賣 內服 ケンゴール

淋病 新化學藥療法劑

淋病

實驗醫學的の急速轉廻

淋病治療上パラアミノ劑時代過ぎ未曾有の進歩と世界的公認の最新化學物質(4-A-B-S-D-A)チメチールアミドの發見は廿世紀に於る淋病治療史上に不滅の功績を殘す醫化學上の大發見たる事に何人も異存はない

男女性 淋病 徹底撲滅力の新發見的偉力

(4-A-B-S-A B S-D-A)最新化學物質チメチール（內服ケンゴールの成分）（組成者）に關する輝く可き實驗報告は續々として發表され、淋病患者に內服させた最も早い反應は、一晝夜以內に明かに現れ、排尿の痛失、分泌物の停止、尿の清澄により治癒現象が現はれるが特に衝擊的に服用させた現在にそれが一層速かに現はれる、と報告された當時から、現在では一層研究されて矢張り革に驚異的治療報告が世界的に發表されてゐる

化學作用を激生する 新研究(アルハベータ)の組成の完成

その代表的最高級に屬するは內服ケンゴールである 本劑は最新化學物質の體內に於る化學的[illegible]作用卽ち殺菌治菌滅菌力の强力、淋菌を捕捉する鋭烈な捕獲力、淋菌繁殖の原因たる細狀膿內細胞の[illegible]作用等を最上に發揮させる研究成果の組成の偉大は文字通り治療期間を最少限に短縮せしめ然も再發の憂なく輕症一掃に効果である

衝擊的療法

從來の方法を併用せず本療法の鐵則たる衝擊療法を實行すれば、あらゆる淋病は一擧治ゆに入るのである。急性慢性共に一日三回每食直後、本劑6錠宛一日18錠を三日間續けて內服し後四日間休藥す これを1クールとし治療顯現の規準とす。

注意 1クールにて尿すみ、尿痛、分泌物共になき時も續けて1クール又は2クールを追加衝擊するをよしとす。難症は大略4クール以上を反覆衝擊すれば治淋化學作用發揮す。

化學力强きも副作用なし 體內にては化學作用頗る猛烈なるも本劑用法によれば胃腸腎臟心臟に何等副作用なし。

殺菌力の旺盛 本劑を衝擊的に服用すれば化學殺菌力全身に充滿す

適應症 急性淋疾 慢性淋疾 淋毒性膀胱炎 [illegible] 膀胱及副睾丸炎 淋毒性關節炎等

注意 全國有名藥店ニアリ [illegible]

價額 1クール 五四錠 一圓五十錢 2クール 一〇八錠 二圓八十錢 4クール 二一六錠 五圓三十錢 藥局大瓶 五〇〇錠 十二圓

東京市芝區新町十三番地 發賣元 河原商店 [illegible]

LKB-8-B

この美しさ！

白毛赤毛の方は、高級染毛劑るり羽で染めると、簡單に染められ、而かも染めたのが他より氣づかれぬ自然の黑髪に染められます。

[illegible]

普五十セン 大五十セン （全國藥店にあり）

赤毛・白毛 染去 るり羽

湯上り に…… シッカロール

アセモ・タダレの豫防と治療に

二十錢 一五十錢 和光堂

國產の王座 ムッソリーニペン

使つてわかるこの眞價 事務家學生各位におくる

書きよい 堅牢 廉價

實用革化訓練用紳士用

◎青年訓練用黑革編上靴（新製品）本品は訓練用靴にして甲部は黑革底は革代用頑丈三吹張底半ゴムを打ち革底以上の耐久力です 見本の文數をお知らせ下さい

上品一足 七圓二十錢

◎紳士向實用黑革短靴（新製品）本品は甲部は黑革にて底は革底代用圓策底半板ゴムにて革底以上の耐久力であります 見本の文數お知らせ下さい

特品一足 七圓九十錢

現品御覽の上不向の節は取替返金御自由

名古屋市東區清水町局前 卸問屋 松山合名會社 電話東大二一九番 振替名古屋一一五一一番

特品 八圓二十錢



# コレラ流行に備へて

—三日の內服・一年有效—

三共コレラ內服ワクチン

一人用 ￥.24

SANKYO 三共

內服ワクチンの服用による豫防法の利點は、注射に見られる如き疼痛並に不快な副作用を殆んど見ることなく、如何なる場合に服用しても差支へなく常に安心して用ひられる點である

傳染病の豫防に

三共チフス內服ワクチン ￥.30

三共赤痢內服ワクチン ￥.20

三共疫痢內服ワクチン ￥.10

東京・日本橋・室町

三共株式會社



●頭痛にノーシン●



煙草のむならスモカを使へ

スモカは主として喫煙家の歯磨です 故にスモカを使へば歯の黑いヤニがすぐ取れます そして喫煙家ならずとも誰もの歯を純な白さに輝かします スモカは過度の喫煙から來る口中の荒れ！臭ひ！食慾の不進！それを防いで口腔を常に正しい狀態に置きます スモカの粉末には適度の潤ひを與へてあります それは無駄な散亂を防ぐためです 一人一罐の使用量は約一ケ月強 それ以上の消費は濫費です！

[illegible]



陸海軍御用藥

# 胃腸病・肺・肋膜に

中島の忠勇

征露丸

輝く皇軍將士の皆様へ 慰問袋に歡迎されます

赤魔を排滅し 病魔を撃退せよ！

赤魔の一味徒黨を排滅するは我が國に課せられた天の使命です。病魔を殺滅するは征露丸に課せられた使命です。特に これからは下痢腹痛其の他コレラ赤痢等の流行惡疫に用ひて十二分の藥効を發揮致します。

主治効能 肺結核・肺尖・肋膜炎・咳嗽・慢性胃腸カタル・消化不良・胃痛・嘔吐・下痢・腹痛・水瀉・食傷・胃弱・胃擴張・吐

御注意 征露丸は全國有名藥店、百貨店藥品部で販賣してゐる以外どこでも賣つてはゐません。外交員を使用して賣り歩き等してゐませぬ故斯様に不正商人にだまされぬ様御用心下さい

定價 壹圓 貳圓 參圓 五圓 五拾圓 拾圓

本舖 大阪市天王寺區下寺町四丁目 中島佐一藥房 電話天王寺[illegible]



映畫は日活 九日まで 四日より

山彦 光と影ありて 笑顔の人 文化と共に

[illegible]

6.30 2.35 11.00 / 8.25 4.30 12.55 / 8.35 4.40 1.05 / 7.30 3.35 12.00

入場料 十五錢均一 [illegible]

黄金座

日活 十月六日より十一日まで [illegible]

曙 日曜日 嘩大學の [illegible]

8.27 8.10 3.56 11.00 10.30 / 6.20 1.49 10.50 / 7.30 2.59 11.35 / 8.47 4.31 12.32

喜樂館

讀賣新聞 [illegible] 七日より 中央館 [illegible]

十二日より上映 丁抹 ニュース [illegible]

5.55 2.50 10.30 / 8.30 4.25 12.25 / 9.35 5.20 1.20 / 8.35 5.30 1.30

京劇 新興 十月五日より十一日まで [illegible] 姫 君 大 納 言

東寶映畫 十月十五日より上映時間表 二ュース 赤垣源藏 ケートスラの少女

8.55 6.40 2.40 11.00 / 6.50 2.50 11.10 / 7.40 3.40 12.00 / 9.05 4.55 1.15

浪花館

[illegible]

十月二日初日六時開演 荒川靜子 小原小春

朝日座

大陸劇場 十月三日より十八日まで ニュース [illegible]

.05 2.53 10.45 / .18 3.05 10.57 / .20 4.27 12.18 / .32 5.39 1.31

十一月六日—十一日 五日間 [illegible] 男人五本旗說異 ニュース 百人一揆

6.40 2.35 / 7.50 3.50 11.50 / 8.10 4.10 12.10 / 9.20 5.20 1.20

京龍館

松竹キネマ 十二月一日より上映時間表 踊るホノルル 虹の[illegible] ニュース 新しき家族

10.00 / 8.55 3.05 11.20 / 8.00 4.00 12.24 / 8.14 4.23 12.38 / .14 5.22 1.43

明治座

# 新らしき情勢に備へ 中央配給機關とせよ(下)

## 米穀株式會社新市場の方向

米穀市場會社は既に發表された如く、現物取引を排除し、定期取引へ移行する一段階をなすものであつて

△△△上場物件△△△ は玄米、白米、籾となつてゐる。内地の大日本米穀市場會社と異なるのは籾が上場されてゐる點であつて、單に上場物件が多いといふに止まるものでなく、こゝに大きな獨特の使命があり、將來これが新たなる分野を開拓し、農村經濟活動に大きな推進力となるであらうことも想像されるのである。また半島農村の現狀、將來の米穀界の革新的風潮を想見するとき、籾取引の革新的實施をして眞に意義あらしむべく業者並に農村關係者が今後研究すべき好題目であると思ふ

△△△慎重考慮△△△ 徒らに現狀をもつて論定せず、また籾上場實施要諦の現在の理由のみに止まることなく、上場實施を通して現はれるであらう新しい經濟活動の指標を捉へて、あらゆる角度からこれを檢討すべきである、卽ち農村經濟、食糧消給の均衡、米穀生產の將來等から出發して行けば、より大にして爲さるべきものが摑めるであらうと考へられるのである

△△△新會社は△△△ 十一月下旬開業の豫定とされてゐるが、開業後上場玄白米、籾の取引果して如何と云ふことになると、遺憾ながら活潑な取引狀況は期待出來ない。戰時體制下にあつて米の公定價格が規正されてをり、米穀市場の關係から米價は最高價格に釘付の遺憾なき現況である、統制も價格の統制から配給の統制へと强化されてゐるのであつて、この間投機の要の起る餘地もないし、思惑の寸隙もない、かゝる狀態にあつて取引の活潑を望む方が無理である

△△△それかと△△△ 云つて決して無用の存在ではない、本年は米が然らしめてゐるのであつて、かゝる操作であつたならまた別の面を現出するであらうことは容易に考へられるのである。市場會社は移出組合中央會と相關聯し、移出輸車經營をなして行くところに獨特の妙味があるが、本年はこれも多くを望むことを得ない、市場會社の本來の使命を發揮し、もつて斷を要くしてその實態を發揮するには不足なるものを……するであらう、或は將來市場會社の本體ともなるべきものを……してゐるのである

△△△米穀配給△△△ 統制令は、將來米の專賣、國家管理を前提とするものであらねばならぬ、立案者の思想的背景はさうでなかつたにしても、時代の急激な進展はかくあらしめるに至ることは火をみるより明らかである、然らばこの提言において市場會社に更らに食糧配給中央機關たるの機能を附與するは洵に適宜の措置であると思ふ。將來統制の强化は一段と飛躍するであらうことは豫見するに難からず

△△△食糧政策△△△ も生產から配給を通して東亞ブロックの確立前から一元化されるであらうことは既に今日において想定すべきである、この想定が確實であることは關係者の齊しく認めるところであるから、次に來るであらうこの新しき情勢に對應し、全鮮中央配給機關たる性格を與へるべきである、この機運は帝國食糧政策の再出發によつて熟しつゝある。また半島の現實的要求として、滿洲から粟、大豆、高粱の輸入、その他から食糧輸入は相當巨額に上るものと豫定されてゐるが、之が配給の圓滑化が當面の重要課題である。時局に處し公營配給をして

△△△中央統制△△△ の實をあげしむることが最も當を得るのは市場會社である、蓋し公正において最も公正に及び得るのは市場會社である。朝鮮の配給機關として最も安定な行き方である、かくて强力なる朝鮮半島の食糧政策を生產から配給、消費への一貫統制を完成し、將來の飛躍に備ふるものなるを信じて疑はぬ(完)

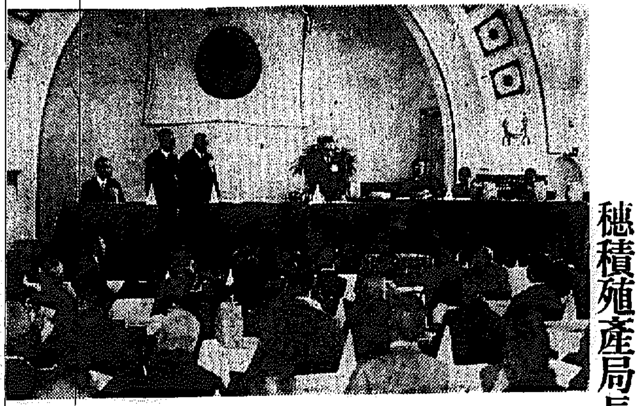

# 全國株式取引員組合 聯合大會六日開かる 穂積殖産局長も臨席

朝鮮では初めての第廿回全國株式取引員組合聯合大會は六日午前十時より京城長谷川町公會堂において開催、參加者は東京取引所片岡委員長、大阪取引所豐田理事長、黒川委員長等內、鮮、滿の有力當業者總勢百二十餘名が一堂に會し聯合大會提出の各種要請案を協議決定、殊に半島株界の成果をおさめた、特にこの日總督府から穂積殖産局長、非坂商工課長、山本商工課事務官等が臨席した

これより先大會參加の一行は午前九時朝鮮神宮に參拝、續いて大會場たる公會堂に參集、定刻午前十時先づ新田朝取取引員組合委員長より開會の挨拶があり引續き議長選擧に入り滿場一致新田委員長を議長に推し、次いで臨席の穂積殖産局長より鄭重なる祝辭があつて開催された意義深き聯合大會に對し祝辭を述べ、續いて次の如き提出議案の審議に入り熱心に討議を重ねた末正午一先づ休憩

午後一時再開協議を續行、午後二時全議案の審議を終了した。なほ大會終了後一行は市内見物の上午後六時より朝鮮ホテルに開催の招待晩餐會に臨み、

の招待晩餐會に臨んだ【議事】

一、改正商法實施に伴ふ對議に關する件
二、有價證券移轉稅法改正の件
三、取引所發見の場合他の完全なる株券と引換方勵行の件
四、取引員は有價證券業取締法による免許及び營業保證金供託を要せざる樣法令改正方要望の件
五、取引員に限り有價證券業取締法に基く營業の免許は之を要せざることに法律の改正を當局に要望の件
六、朝鮮の優良なる會社株式を努めて内地市場に上場するの件
七、朝鮮においては有價證券移轉稅を賦課せざるやう要望の件
八、朝鮮に有價證券業取締令を設定せらるゝ場合においては取引員に同令の適用を受けさせることにせらるゝやう要望の件

京城證券株式會社

## 自轉車用タイヤ中袋の移入組合五日創立總會

朝鮮における自轉車用タイヤ、中袋の配給統制を行ふため本府商工課の慫慂の下に朝鮮自轉車卸商組合が主體となり移入組合の結成を準備中であつたが、五日午後二時京城商議で創立總會の結果、次の如く決定をみた

一、名稱、朝鮮自轉車タイヤー中袋移入組合
一、組合員資格、朝鮮内に營業所を有する自轉車及び部分品の卸業者にして昭和十三年中に自轉車タイヤ中袋の移入實績を有するもの
一、役員▲理事長京城ツヅキ商會▲常務理事未定、他理事四名監事二名

なほ六日午前十時京城商議で評議員會を開催、役員を選任した

## 新株受渡しに舊株代用も可

朝取では株式受渡規定の一部を變更、新株受渡に舊株の代用を認めることになり右業務規定の變更を本府に申請中であつたが、六日付認可、實施は十一月一日から、十二日より短期取引に適用と決定、右變更は次の通り

▲受渡物件中新株式の受渡は同一銘柄の株式にして該新株と其拂込同額若くは同額以上の株式を以て代用することを得、但し決算期の中間にて拂込の株式は代用に依り同一の拂込額となりたる株式は代用に供するを得ず、規定は優先新株式の受渡に付ては之が適用せず

## 全池潭陽間 建設工事着手

朝鮮總督府鐵道局が鐵道敷設の目的で工事の繰上げ實施することになつた全羅南道の全州潭陽間三十四キロの建設工事中……間の區間は既に測量も終了したので……工事の入札を行ふことになり……第一期として着手する筈である

# 明春卒業技術者 七日割當通知を發す

十五年春校卒業技術者の朝鮮に對する割當は大體七百八十名と決定したので本府商工課では七日附關係者に割分して割當通知を發することゝなつた。ところで今年は要求額に對し十人に一人といふ不足狀況にあるので採用手當は早急に行はねば昨年の如く割當が決つても人が來ないといふ結果を招來するので、民間側では早急手配すると共に統制以外の技術者を代用する等適當の措置をとるべきである

## 東拓京城支店 九月末の帳尻

東拓京城支店における九月末現在の貸付金は二千三百二萬六百七十六圓八錢で、その內譯は定期貸付千三百七十五萬四千五百六十一圓二十二錢、年賦貸付九百三十一萬六千百四圓七十六錢である

## 經濟メモ

◇……最近の歐洲戰亂の波に乘つたのが生糸であり、ナショナル生糸相場の品低落、需給狀態も好轉を見せ、日本生糸の市況は……

◇……この輸出税設定を主張する理由は、既に組織物を中心として不當價格制が布かれてゐる折柄、國際下の我が低物價政策を無力ならしめると云ふにあり、更に一部業者に不當の巨利を得さしめるといふ事實も……

◇……これに對して反對論の主流をなすものは勿論、輸出業者であるけれど、農林當局の意向は……

## 不渡手形減少

京城手形交換所における九月中の不渡手形は小切手、約手、爲手を合せて人員二十九名、枚數四十三枚、その金額四萬五千四百十一圓で八月中に比し人員一名枚數二十七枚二萬四千七百七十八圓の夫々減少となつた

## 預金貸出共に增加 九月末の組銀帳尻

九月末日現在京城組合銀行の預金帳尻は預金三億一千六百九十七萬八千四百卅一圓で九月十五日現在に比し一千百九十九萬八千圓……貸出は四億八千四百卅二萬五千圓で九月十五日現在に比し一千八百卅一萬八千圓……前年同期に比し一億八千五百十五萬八千圓の夫々增加を示した、その內譯左の如し(單位千圓)

| | 九月末 | 前期比 | 前年同期比 |
|---|---|---|---|
| △預金 | | | |
| 定期 | [illegible] | [illegible] | [illegible] |
| 當座 | [illegible] | [illegible] | [illegible] |
| 特別當座 | [illegible] | [illegible] | [illegible] |
| 通知 | [illegible] | [illegible] | [illegible] |
| 諸預金 | [illegible] | [illegible] | [illegible] |
| △貸出 | | | |
| 證書貸付 | [illegible] | [illegible] | [illegible] |
| 手形貸付 | [illegible] | [illegible] | [illegible] |
| 當座貸越 | [illegible] | [illegible] | [illegible] |
| 割引手形 | [illegible] | [illegible] | [illegible] |
| 荷爲替 | [illegible] | [illegible] | [illegible] |

## 京城商議貿易部會

圓ブロックを最大の市場とする朝鮮貿易の振興策に關し今回の輸出統制強化に伴ふ朝鮮内より圓ブロック向け輸出に對しては各方面から慎重なる檢討を要するので、民間業者間には品種別輸出組合の設立、貿易商社の設立等の意見があり輸出振興の對策を講究中であるが、京城商工會議所でもこれが對策について研究することになり、六日午後一時より貿易部會を招集、朝鮮貿易會關係者出席の下に懇談を行つた

# 滿洲粟の買付け プール組織によるも 利益獨占を排し一般へも均霑

鮮内地方の食糧補給對策として總督府では滿洲粟の輸入を行ふことに決定、既に買付けの手配を完了、これが移入機關たる朝鮮穀類移入組合の結成に當つてゐるが、本府が朝鮮にして大口買付を行ふには少數のプール組織によるべしとなし三井及朝鮮穀類大館氏の業者をして行はせることに決定したが、これに對し一般業者からは利益の獨占は困るとの反對が起つてゐる向があるが本府農務局では

一、大口滿粟需給が急速に入手するには大小雜多の商人を加入したのではプール計算に困難するのでプール制を選んだものであるが、買付直後に運賃、諸掛、倉敷料を加算した上で全くの實計算とするので決して利益を獨占せしめるものではない、各道におけるプールには一般業者を加盟せしめ、その各配給先については官廳が行先を決定せしめることにしてゐるので、

二、一般業者の商人としての職分を何等害されるものではないから自由に購入すべきであるが、滿人の自由販入は多少不安定な點もあるので決して一般を排除するのではなく、地方のプールに包容せしめるといふのである

が、內務局地方課では旱害地方を對象として生産費の安い雜穀がその地方に不足してはその地方生産物を配給したい、又中央配給組合が買付けた雜穀を何時どこで如何なる方法により受給するかといふ點に關し種々の意見があるといふことゝなつたので、來滿中に内務農林兩局の打合せを行ひ最後的決定をなすことゝなつた

## 旱害地雜穀 配給の打合 內務農林兩局で

滿洲雜穀の輸入については旱害對策事業の勞銀撒布に當り二分の一程度を雜穀現品支給の方針である

## 朝鮮信託勘定

朝鮮信託會社本店に於ける九月末現在の信託財產は九千四百二萬四百二十五圓で前月末に比し三百二十四萬八千七百五十四圓の增加で內譯左の通り

金錢信託四九、〇九五、三六六
有價證券信託八、七六六、四三三
一不動產信託一七、二七二、五〇〇
其他一五、五七七、二九九

# 協定運賃の方向 從來通り据置要望

海運の彌力調節に伴ひ朝鮮の海運業界も内地海運法に準據して海運組合令による海運統制が來年度より實施され內外地呼應して一貫せる統制のもとに運行されることになつてゐるが、この海運統制の特殊的使命を完うせしむべく運賃統制、海運運賃の適正協定價格はいかなる立場に置かれるかといふ海運組合の運賃に對する方針が强化統制によつて統一された運賃を要する物資の輸送については既往運賃を……

## 木炭の規格 近く規格決定

鮮内木炭業者の規格に基づき各府令を更新せしめることゝなつた、本府のこの方針は物價對策遂行に伴ふ規格統一方針に則づいたものであり、而して新規格は丸、角、割、込の四種となつてゐる

## 殖銀貸出金 八月末現在高

殖銀の八月末現在公共團體貸出金用途別左の如し(單位千圓)

| 用途別 | 口數 | 金額 |
|---|---|---|
| 金融組合 | [illegible] | [illegible] |
| 行政 | [illegible] | [illegible] |
| 敎化 | [illegible] | [illegible] |
| 衛生 | [illegible] | [illegible] |
| 交通運輸 | [illegible] | [illegible] |
| 水利事業 | [illegible] | [illegible] |
| 土地改良 | [illegible] | [illegible] |
| 農業 | [illegible] | [illegible] |
| 林業 | [illegible] | [illegible] |
| 畜產 | [illegible] | [illegible] |
| 工業 | [illegible] | [illegible] |
| 水產 | [illegible] | [illegible] |
| 市街地造成 | [illegible] | [illegible] |
| 土木 | [illegible] | [illegible] |

| | | |
|---|---|---|
| 鑛業 | [illegible] | [illegible] |
| 商業 | [illegible] | [illegible] |
| 土地家屋 | [illegible] | [illegible] |
| 製造修理 | [illegible] | [illegible] |
| 其他 | [illegible] | [illegible] |
| 合計 | [illegible] | [illegible] |
| 前月末殘高 | [illegible] | [illegible] |

## 朝鮮畜產近く認可

朝鮮畜產株式會社(資本金一千萬圓、三百萬圓拂込)は二三日中に資金調整法による認可がある筈である

重石・水鉛 金銀 買入 三昌鑛業所 京城南大門通二ノ十一 (朝鮮信託前) 電話本局三〇二五番

藤本ビルブローカー證券 株式會社 京城・黄金町二ノ一 電話本局二一八九、六〇一九八

## 株式(六日)

### 朝取短期

| 銘柄 | 寄付 | 大引 | 高値 | 安値 |
|---|---|---|---|---|
| 朝取 前/後 | [illegible] | [illegible] | [illegible] | [illegible] |
| 同新 前/後 | [illegible] | [illegible] | [illegible] | [illegible] |
| 大新 前/後 | [illegible] | [illegible] | [illegible] | [illegible] |
| 東新 前/後 | [illegible] | [illegible] | [illegible] | [illegible] |
| 滿鐵 前/後 | [illegible] | [illegible] | [illegible] | [illegible] |
| 同新 前/後 | [illegible] | [illegible] | [illegible] | [illegible] |
| 鐘紡 前/後 | [illegible] | [illegible] | [illegible] | [illegible] |
| 同新 前/後 | [illegible] | [illegible] | [illegible] | [illegible] |
| 日立 前/後 | [illegible] | [illegible] | [illegible] | [illegible] |
| 拓新 前/後 | [illegible] | [illegible] | [illegible] | [illegible] |
| 鋼管 前/後 | [illegible] | [illegible] | [illegible] | [illegible] |
| 商船 前/後 | [illegible] | [illegible] | [illegible] | [illegible] |
| 朝石 前/後 | [illegible] | [illegible] | [illegible] | [illegible] |
| 日窒 前/後 | [illegible] | [illegible] | [illegible] | [illegible] |

### 朝取算定と日步

| 銘柄 | 算定 | 日步 | 引枚 |
|---|---|---|---|
| 朝取 | [illegible] | [illegible] | [illegible] |
| 同新 | [illegible] | [illegible] | [illegible] |
| 大新 | [illegible] | [illegible] | [illegible] |
| 東新 | [illegible] | [illegible] | [illegible] |
| 鐘新 | [illegible] | [illegible] | [illegible] |
| 同新 | [illegible] | [illegible] | [illegible] |
| 拓新 | [illegible] | [illegible] | [illegible] |
| 滿業 | [illegible] | [illegible] | [illegible] |
| 日窒 | [illegible] | [illegible] | [illegible] |

### 朝取短期建玉表

| | 賣方 | 買方 | 建玉數 |
|---|---|---|---|
| 朝取 | [illegible] | [illegible] | [illegible] |
| 同新 | [illegible] | [illegible] | [illegible] |

### 大株長期

| 銘柄 | 前寄 | 前引 | 後寄 | 後引 |
|---|---|---|---|---|
| 大新 | [illegible] | [illegible] | [illegible] | [illegible] |
| 東新 | [illegible] | [illegible] | [illegible] | [illegible] |
| 鐘紡 | [illegible] | [illegible] | [illegible] | [illegible] |
| 同新 | [illegible] | [illegible] | [illegible] | [illegible] |
| 滿業 | [illegible] | [illegible] | [illegible] | [illegible] |

### 大株短期

| 銘柄 | 寄付 | 大引 | 高値 | 安値 |
|---|---|---|---|---|
| 東株 | [illegible] | [illegible] | [illegible] | [illegible] |
| 東新 | [illegible] | [illegible] | [illegible] | [illegible] |
| 鐘紡 | [illegible] | [illegible] | [illegible] | [illegible] |
| 同新 | [illegible] | [illegible] | [illegible] | [illegible] |
| 大株 | [illegible] | [illegible] | [illegible] | [illegible] |
| 大新 | [illegible] | [illegible] | [illegible] | [illegible] |
| 滿業 | [illegible] | [illegible] | [illegible] | [illegible] |
| 郵船 | [illegible] | [illegible] | [illegible] | [illegible] |
| 同新 | [illegible] | [illegible] | [illegible] | [illegible] |

### 東株長期

| 銘柄 | 前寄 | 前引 | 後寄 | 後引 |
|---|---|---|---|---|
| 大新 | [illegible] | [illegible] | [illegible] | [illegible] |

### 東株短期

| 銘柄 | 寄付 | 大引 | 高値 | 安値 |
|---|---|---|---|---|
| 倉紡 | [illegible] | [illegible] | [illegible] | [illegible] |
| 鐘紡 | [illegible] | [illegible] | [illegible] | [illegible] |
| 同新 | [illegible] | [illegible] | [illegible] | [illegible] |
| 東洋 | [illegible] | [illegible] | [illegible] | [illegible] |
| 三菱 | [illegible] | [illegible] | [illegible] | [illegible] |

### 東京短期噸合 / 東京現株

| 銘柄 | 賣 | 買 | 取組高 |
|---|---|---|---|
| [illegible] | [illegible] | [illegible] | [illegible] |

## 期米(六日)

### 朝取仁川 / 大阪期米 / 仁川期米(百斤)

| 限月 | 當限 | 中限 | 先限 |
|---|---|---|---|
| 前場 | [illegible] | [illegible] | [illegible] |
| 後場 | [illegible] | [illegible] | [illegible] |

## 商品(六日)

△大阪綿布 △横濱生糸 △大阪棉花 ▲現物番手 △大阪人絹 △東京人絹 △大阪生糸 △桐生人絹 [illegible]

## 外電(六日)

倫敦銀塊 紐育金塊 米棉 印棉 スチール株 アナコンダ株 英米貿易 日米爲替 [illegible]

## 金融(六日)

東京コール 日銀帳尻(五日) 新銀帳尻(五日) [illegible]

# 株式 對米好轉 確り

**前場** 日米通商航海條約の再締結が傳へられると共に對米關係の好轉が豫想されて人氣硬化であつた朝取新東は百五十三圓二十錢と前日より二十錢方引締め朝新三十二圓七十錢方八十四圓九十錢……保合調に始まり……

**後場** 朝鮮側に引けた氣分手さ人氣ハキくせず諸株共概ね十錢と變らず朝取新二十二圓十錢……鐘新百七十四圓十……銘柄に寄付き高内閉散

## 遊資ダブつく

金融界は資金極めて潤澤で遊資の處分に惱みつゝある政府は資金調整法により極力抑へてゐるが尙且つダブ付いてゐるこの遊資は商品市場が一切思惑が封ぜられ捌口としては結局株式市場外ない昨今最近一二流株を除いた二三流處の雜株が嵩的に買はれるのはこの現象であり……政府の支拂ひは增加する一方でインフレ漸退は阻止出來まい、雜株高は……

## 現株市況

二三流株の低價買ひは依然旺盛で諸株共確りしてゐるが、砂糖株は買ひ一服となり賣方の利喰賣りも散見されて保化した

▲朝鮮製鍊四六圓丁弘中商工六八丁同新二六圓三と二圓方堅調朝鮮石油新三七圓が
▲大同產業一七圓丁大同拓拓二五圓八朝州パルプ二六圓丁東洋棉花業四三圓北支開發九三圓
▲日本新裝五三圓東京人絹新二五圓八日西パルプ三四圓
▲東洋鑛業新三三圓一沖縄製糖四三圓五
▲日本油脂八〇圓第一新三三圓▲日西新五四圓丁
▲日糖新六三圓五ラサ工六〇圓日

## 地下鐵減資は不可避か

地下鐵は淺草、澁谷間の直通完成で約二割の增收が期待されてゐるが、永い間の無理經營が崇つて同社の立直りは容易でないことは周知のとほりだが、同社は過剰な設備を抱へた結果、不良資産は一千萬圓近くに達してゐると云はれる、二割增收程度では同復困難な所以だ、若干の減資整理は早晩不可避と見られる……

## 東京國債

▲甲號五分―▲一回四分―▲二回四分―十九年物―▲二十三年物―廿八年物―▲佛貨四分一九九、六〇▲米貨五分半二八、五九〇

# 米期 情勢待ち 氣乘薄

**前場** 京畿道において管内の取引米に對し公定價格が決定して十月十日から實施することになつたが初や玄米が果してどんな價段で產地が實施して來るかに疑問を抱くものが多く從つて市場は依然氣迷ひ中先とも寄に出來不申を呈し初めも仲簡取引が無く終了した

**後場** 產地の實物待ちに依然商內見送られて手合せなく至極凡調

## 當業者の意向

京畿道においても管內で取引する米の價格を決定十月一日から實施することになつた從つて今後は右米價格以外で取引する方も又購入者もその價格以外で取引りを受けるので取米から嚴重な取締りを受けるわけである之れに付き當業者側の意向は左の如くである

卽ち當業者としては公定價格を遵守することは自己のためであるから何時でも一定した行動は取れるも農家が時局を見く認識して賣つて來るかどうかで從來の經驗からすると農家が容易に賣却して來ない、現物放しさに勢ひ高く買ひ過ぎる事になつてゐる故に今後は單なる帳簿とかの取締位では現物の買附から公定價格違反者を出ず惧れがあるから適當なり又は其他農家の將來を公定價格で手放す方法を構して欲しいと要望するものが多い

## 米界六感

京畿道においても愈々本府が臨に發表した公定價格に基き管內で取引する米の價格が決定され、今月十日から實施することになつた▲そして白米の小賣價格は合格の二等級が石に換算して京城が三十九圓二十九錢仁川が三十九圓五錢とあるが現在より逆に二圓以上安くなる譯で消費者に取つては大助りであるが問題はその米の配給が圓滑に行くかどうかである▲今新米の收穫期である農家の將來に對し當局が少し斷乎たる處置を講ずると案ずるより生むが易いかも知れないが然し從來の如く購入者のみ安策の遺憾は……では今の米穀がいつたりこの遂で手放するやう誘導する程度では公定價格で賣み合せよと勸めた後は公定價格で融合せよと勸めた買附けは一つも出來ないといふことである▲若しこれが事實とすると次は農家の將來を賣りしむる方法が何より肝要といふ外ない

## 窮棒な儲け

今朝京城から某商店に達した市況に依ると京畿道の一等白米六十キロ入りが十一圓の十八圓五十錢二厘白米が十八圓二十錢で新市場で取引が行はれてゐるので實際ぞうであると、ベラ棒の儲けとなるのみか現在取引が行はれてゐる籾を購入し白米に加工しても尙一石に付き一圓以上の利益となるが先賣りして居ても現物が買ひ手に這入るかが不明である。これを石の價段に換算すると一等白が四十六圓二十五錢に該當しその内から京城迄の運賃荷造りを二圓二十錢除いても約四十四圓となり朝鮮米の公定價格から打算して營業者は賣り惜してゐる

## 明治町書覧

歐洲情勢は今一つハッキリしないが戰の長期化說が有力である▲アメリカは前々月日米通商航海條約を破棄し次期大統領選擧の人氣策を取つてゐるが今回は又條約の復活を申込んで來たさうだどうも毛唐と云ふ奴は手前が一寸でも得するやうなことがあると手の裏を返すやうに態度を變へるから全く付き合ひ難い▲アメリカから輸入ずる品目のうち第一位はなんと云つても棉花で我國はこれを輸入して加工した上再輸出するが今年度の棉花は豐作であるし米政府は棉花輸出に對し獎勵金を出してゐる位であるそれが大事な得意先であるは日本が買はぬとなれば困るのは

米國側であつて此方としては別に痛痒を感じないことは判り切つた話だ▲歐洲動亂で棉花の相場は昂騰したが棉作地の農民は作つた棉を政府に賣込んで地方によつては日米通商航海條約なんか氣にすることはない▲商業協定を政府に獻策したところもあつた程だからアメリカの對日感情なんか氣にすることは毛もない▲朝鮮戰線は進展して支那の歷史で難攻不落とする怪物を將手中に陥した我軍の前には難攻不落など云ふ字句はあり得ない▲何しろインフレ景氣で大衆の懷はなかくに大きくなつてゐる▲戰力擴充資金は高く上ると思ふが株式市場へ流れ込むのが最近の傾向で新設株や割安株が盛んに買換へられてゐるのはこれを如實に物語つてゐる

## 生糸輸出税

◇……最近の歐洲戰亂の波に乘つたのが生糸である……

## 京城綿布仲値

| 品名 | | |
|---|---|---|
| 三A | [illegible] | [illegible] |
| 晒 | [illegible] | [illegible] |
| 天竺 | [illegible] | [illegible] |
| 金巾 | [illegible] | [illegible] |

## 一般商品市況

| 品名 | 限月 | 寄値 | 引値 |
|---|---|---|---|
| [illegible] | [illegible] | [illegible] | [illegible] |

## 京日卸賣物價

| 品名 | 單位 | 價格 |
|---|---|---|
| 白金 | [illegible] | [illegible] |
| 純金 | [illegible] | [illegible] |
| 銀 | [illegible] | [illegible] |
| 米 | [illegible] | [illegible] |
| 小麥 | [illegible] | [illegible] |
| 大豆 | [illegible] | [illegible] |
| 砂糖 | [illegible] | [illegible] |
| 木炭 | [illegible] | [illegible] |
| セメント | [illegible] | [illegible] |
| 丸鐵 | [illegible] | [illegible] |
| 亞鉛鐵板 | [illegible] | [illegible] |
| ブリキ板 | [illegible] | [illegible] |
| 洋釘 | [illegible] | [illegible] |
| 綿實油 | [illegible] | [illegible] |
| 白絞油 | [illegible] | [illegible] |

株式・現物 大阪短期 東亞證券 現物部 電話本局六一三一・六一三二・六一三四

三和株式現物店 京城府明治町一丁目 本日の人氣株 短期部

源山本源作商店 諸株堅調

大大原證券會社 代表者 京城府明治町二丁目 本日ノ動キ(正午迄)

株 堅實を誇り 親切をモットーとする 二田原取引店 株

東株一般短期實物取引員 中島政治郎商店 東京日本橋區兜町一ノ二

白井友之助商店 株式讀本 欧洲の戰火は我國正規道の災厄により最早和平紐足となる……本年創業 株式讀本 の一讀は必須 朝鮮取引所取引員

法人登記公告 光州地方法院 ……
法人登記公告 大田地方法院 永同出張所 ……
法人登記公告 新義州地方法院 義州出張所 ……
法人登記公告 ……地方法院 楚山支廳 ……

京城日報
朝刊　朝夕刊共十二頁

寄贈

# 植民地以外英國には何も求めず 佛國と戰ふ理由もない

## 國際會議招集 軍備縮小を提唱

### ヒ總統大演說

【ベルリン特電六日發】戰爭か平和か世界の運命を決定すべきヒトラー總統の歷史的大演說は六日正午（日本時間午後八時）ドイツ國會に於て戰勝を誇るドイツ國民大衆を前に堂々と行はれた。ヒトラー總統はこの演說に於て先づ現下緊急の國際諸問題を解決すべく國際會議招集を提唱し次いで諸列強相互の軍備縮小を提唱し更に民族的、經濟的、自然的基礎に立脚せる新ポーランド國の創生すべきことを言明し特に英國に對しては友好關係を希望する旨再言しドイツは武力によらずして解決し得る植民地問題を除いては英國に對して何等求めるものはないと強調した、ヒトラー總統はバルト海諸國、スカンヂナビヤ諸國、オランダ、ベルギー、イタリーを何等するその他の諸國との友好關係を保障するとて次の如く述べた『これ等の諸國はドイツから何等の脅威を受けてもゐない』又ヒトラー總統は更に『ドイツは佛國と戰ふ特別の理由も持たぬ』と述べて注意を惹いた【寫眞はヒトラー總統】

## 最後の提案だ！（ヒ總統の演說要旨）

【ベルリン六日同盟】ヒトラー總統の演說要旨左の通り

▲ドイツ軍のポーランドにおける功績——ドイツ軍の成功は軍事史上未だかつて聞かざる程のものであつた、ドイツ軍は前後十八日間の作戰において二十五年前の戰鬪においては十四ケ月を要した程の距離を追擊した、敗戰に狂氣の如くなつたポーランド軍の退却振りに對し、ドイツ軍は極めて人道的戰鬪方法を行つた

▲ドイツ軍戰死傷者——本戰鬪によりドイツ軍戰死者一〇、五七二名、負傷者三〇、三二二で行方不明三、四〇〇名であるが、これら行方不明の者は恐らくポーランド軍の手に依て殺害されたものと思はれる

▲獨ソ兩國關係——ドイツとソヴエート兩國間の親善と協力はドイツの外交政策にターミングポイントを與へた、獨ソの友好關係確立によりドイツがかつて強ひられた如く世界包圍をなさんとするものにあらず、又ウクライナ征服の意圖を有しないことが明かにされた

▲ドイツの外交政策——ベルサイユ條約破訂の最後の段階は遂にドイツの意思に反し流血の慘を惹起せざるを得ないことになつたと同時に、外交政策の目的はドイツと他の諸國との關係の明確化にありドイツはバルチック諸國及びデンマークと不可侵條約を締結したが、ドイツはデンマークに對すると同樣ベルギーに對しても何等要求を有せずハンガリー及びユーゴー國境も亦變更されないであらう

▲對英佛關係——ドイツは現在及び將來に亘つてフランスに對する如何なる領土的野心も有しないことを保證する、ドイツはイギリスと諒解に達せんが爲にこれまでにも種々努力した、余は今日に於ても尙世界の恒久的平和が英獨の諒解によつてのみかち得られるものと信ずるものである、余は全世界に對して何故西ヨーロッパに於て戰爭が勃發しなければならなかつたかその理由を問ひたい、それは果してベルサイユ條約を創造した元の姿にポーランドを再興せんが爲であらうか？若し然る目的はドイツ及びソ聯のみが東ヨーロッパにおける平和の安定に責任を有することになる以上絕對に達成不可能である、それともこの戰ひはドイツを亡ぼさんが爲始められたものであらうか？若しこの戰爭の目的が實現したとしても世界は五ケ年以內に再び同樣の事態に逢着することとならう

▲ポーランド地區の問題——ドイツの國境は歷史的及び人種的諸要求に從ひ更に東方地域における少數民族問題も解決されなければならない、之に關聯してユダヤ人問題解決の爲にも努力がなされるのであらう

▲ポーランド國家再建問題——ポーランド國家は再建されようが、しかしそれは反獨的傾向を持つことを許されない

▲歐洲安全保障——何物にも增して徹底的に重要なるとは歐洲安全保障の構成のため歐洲諸國がその外交政策を明確にすることである、ドイツ政府は再びドイツ國民の妥當なる植民地の返還要求を除きこれ以上の要求を提出しないであらう、ドイツ政府の植民地回復要求は最後的要求ではあるがドイツはそれを最後通牒の形において提出しない意向である、又ドイツは通商制限の除却及び國際通貨統制の創設のため協力せんと欲してゐる、更に又軍備縮小及び各種武器の制限に協力するものである、戰爭から婦女子攻擊を除却するやう勸告せんと欲してゐる、將來について決定的意義を有するこれら諸問題解決のための國際會議は余の見解によれば、平和回復の後においてのみ意義を持つものである、戰爭は戰爭にまき込まれた總ての國家に有害なるのみならず全世界に渡り危險なものである、今や安全保障を危殆に陷れるが如き何物も最早存在しない、以上が余の最後的提案であることを確約する、若し余の最後的提案にして好戰派側の拒否するところとならんか、ドイツは最後の一戰まで戰爭を敢行するであらう

### ヒ總統の演說 伊に通牒

【ローマ六日同盟】ヒトラー總統の六日の國會演說に先立ち駐伊ドイツ大使マッケンゼン氏は、ベネチヤ宮にムッソリーニ首相を訪問チアノ外相同席の下に右ヒトラー總統の演說全文を手交した

## 英・佛機の通過許容に 獨、白、和を強壓

### 中立國ご認めず對處せん

ブラッセル特電【五日發】當地のベルカット通信社は五日ベルリン報道の情報としてドイツはベルギー及びオランダが英佛飛行機の領內通過を許容し續けるならばドイツ政府は兩國を中立國と看做すことを得ず、ドイツは兩國との間の諸協定から自動的に解放されるに至るであらうとの見解が行はれてゐると發表したが、ベルギー政府はこの警告的な報道に對し、非常な不安に驅られてゐる

### 芬蘭に强硬要求

#### ソ聯、軍艦を集結して威嚇

ニューヨーク特電【五日發】ソ聯のバルト海及びスカンヂナビヤ諸國に對する壓力は强化され一時緊張を傳へられたラトヴイヤとの相互援助條約締結もソ聯側の讓步により進み五日調印したとモスコー通信は報じてゐる、更にリガよりの情報によればソ聯より國內における駐屯部隊の權限附與を要求されてゐたリトワニヤも亦この要求を承認するに決定し、かくてエストニヤ、ラトヴイヤ、リトワニヤ三國を完全にソ聯の保護領化した一方ソ聯はスカンヂナビヤ方面に對しても先づフインランドにバルト海沿岸の數都市の平和的占領を要求しフインランド政府は緊張のためクロンスタツトに多數の軍艦を集結したとパリ特電は報じてゐる

### 英政府の意向 ム首相に通告

ロンドン特電【五日發】英國政府は五日ムッソリーニ伊首相に對し、英佛の最小限度要求をも考慮に入れぬヒトラー總統の平和提議は拒絕する以外に途なき旨通告したといはれる、右通告はヒトラー總統と十分連絡を取り得るだけの餘裕を與へたものと解される

### 獨逸通商使節團 八日モスコーへ

【モスコー五日同盟】八月廿三日成立したる獨ソ兩國間の通商協定に基いてドイツ政府は通商使節團をモスコーに派遣することに決定した、右通商代表團はシュヌーレ公使以下隨員十一名をもつて成り、八日モスコー到着の豫定である旨五日ソ聯側より發表された

### 波蘭大使 谷次官を訪問

【東京電話】ロメール駐日波蘭大使は五日午後一時五十分外務省に谷次官を訪問、新たにパリに設立せるポーランド政府の承認を要請し種々懇談した

## 食糧基地半島（二）

# 默視し難き 農林省の誤謬

## 帝國食糧の給源地は朝鮮以外に適地なし

**最近**の米穀問題を觀察するに、內鮮米穀を通じ漸く緊迫の度を加へ、深甚な考慮を許さざるものがある、農林省が本府の議會においてその一線を畫したる鮮米增殖計劃を遲々ながら取消し、鮮米增殖計畫を否認したるは、議殷の事情を端的に物語るものである、然し農林省の食糧政策に對する根本的誤謬が指摘されたのではない、議會の風潮によつて鮮米增殖二百萬石の原案が成立したのであつて、農林省としては未だに之に遺憾の意を洩してゐるのであらう、鮮米增殖は十年の永きに亘つて執拗に繰返されたのであつて

**昭和**十一年五月米穀自治管理法の公布により、漸く朝鮮側の主張も貫徹され米穀政策は落着くところに落着いた觀を呈したのであるが、それは生產された米の移出統制と價格政策に限定されたものであつて、帝國食糧政策の根幹にふれたものではなかつたのである、その結果として農林省の高米價政策は早くも昭和十二年に破綻を現してゐる、技術米面の價格政策のみに執着した報いであつて、今日の憂慮すべき米穀事情を招來したのも論ずるところ農林省米穀政策の誤謬が生んだものにほかならぬ

**總督**府においては、朝鮮米穀の根本施策編成を行ふべく、昨年內外の權威を集め朝鮮米穀調查會を開催したのである、各權威が小委員會において慎重審議し、更に總會に附議して答申を行つたのであつて、甚大なる內容の答申なる、朝鮮統治以來他に比類なき經濟對策への寄與であり、日滿支經濟ブロックの據點であり、兵站基地たる朝鮮の再編成を企圖したる劃期的調查會であつた

**本調**查會において總督府は帝國食糧政策の確立を期するため朝鮮における米穀生產增殖計畫の實施を諮問したのである

朝鮮統治の綱領たる農工併進とは日本の大陸政策を目標とする農業生產力の增強、工業の全面的建設にあるのであつて、米の增產計畫諮問は調查會の重要眼目であつた、この諮問に對し朝鮮側委員は勿論、食糧政策、農村問題の諸權威は口を揃へて帝國食糧給源地たるには朝鮮を措いて適地なしとの結論を與へ、將來國力の膨脹、大陸政策遂行によつて必然的急激に增加する食糧の供給は朝鮮において米を中心に一大增產計畫を樹立するほかなしと強調されたのである

**然る**に農林省を代表して出席した米穀局長その他委員は、鮮米增殖による內地農村經濟壓迫の呪文を繰返し、農林省が勝手に作り上げた米穀需給推定の數字を

**事實**　十二年の農林省の需給推定によると持越米は一千二百四十五萬二千石であつたが、持越實績は八百四十九萬二千石でこの誤差による減少は四百九十六萬石である、十二年に五百五十萬石の誤差を敢てなし、更に十三年にかゝる誤差だけしとの大誤算を切るにおいては國民は何をもつて農林省を信用し得るであらうか、この兩合理の數字であり、自然的數字なるを指摘し、その誤差を咎くべきであると主張したのであるが、當局の論爭は水掛論に了るほかなかつたのである

想得難きが問題となるのであるが、人口增加の趨勢、經濟力の異常な膨脹、國力の增進、日滿支經濟ブロックの擴大による食糧不足問題等に處するためには

**昭和**初年當時理想持越米五百萬石と規定付けられてゐたが、當時と今日の人口增加の著しきまた經濟力の膨脹は數十倍するのであつて、新興民族の盛んとして食糧は必須と規定する、三年後には理想持越一千二、三百萬石を目標とするにあらざれば食糧の補充は保持し得ないのであつて、かゝる大局に立脚しなければ帝國食糧政策は萬事ないのである、農林省需給推定は、國民食糧の必要によつて作られたものでなく、專ら米價政策運用のためにその場その場の都合主義によつて作成されたと評すべきものであつて、かゝる數字を鵜呑にする政策の討論に振り廻されるに至つては言語道斷である

**かく**出發において誤つてゐるが故に年々大きな數字的誤差を生ずるは當然であるが、之によつて帝國食糧政策に支障を來す現狀となつては默視するを得ないのは當然ではあるまいか、然も米價運動主義以外何ら根據がないとの農林省の理論はないのであるから

この過誤な思想は今後なほ踏襲し續いであらう、今試みに最近五ケ年間の農林省の內地需給推定と實績の比較を檢討すれば如何に出鱈目なるか一讀判然とする

| | 推定 | 實績 |
| --- | --- | --- |
| 昭和九年 | | |
| 供給 | [illegible] | [illegible] |
| 鮮移出 | [illegible] | [illegible] |
| 消費 | [illegible] | [illegible] |
| 持越 | [illegible] | [illegible] |
| 昭和十年 | | |
| 供給 | [illegible] | [illegible] |
| 鮮移出 | [illegible] | [illegible] |
| 消費 | [illegible] | [illegible] |
| 持越 | [illegible] | [illegible] |
| 昭和十一年 | | |
| 供給 | [illegible] | [illegible] |
| 鮮移出 | [illegible] | [illegible] |
| 消費 | [illegible] | [illegible] |
| 持越 | [illegible] | [illegible] |
| 昭和十二年 | | |
| 供給 | [illegible] | [illegible] |
| 鮮移出 | [illegible] | [illegible] |
| 消費 | [illegible] | [illegible] |
| 持越 | [illegible] | [illegible] |
| 昭和十三年 | | |
| 供給 | [illegible] | [illegible] |
| 鮮移出 | [illegible] | [illegible] |
| 消費 | [illegible] | [illegible] |
| 持越 | [illegible] | [illegible] |

右の如き數字を基礎とするにおいては帝國食糧政策は農林省を相手にせずの非常手段に訴へるに非ざれば遂行出來ないであらうと斷ぜざるを得ない

# 十年、廿年先の事を考へ 鮮米增產計畫を樹立

## 總督ともよく相談したい

### 金光拓相と一問一答

六日入城した金光拓相に午後二時十分總督府において南總督、大野政務總監と親しく面接した後本府局部長と接見し大竹內務、湯村農林兩局長より米穀の狀況を聽取し續いて第一會議室において拓務省以上の職員二千餘名に對し一場の訓示をなし、秘書課長より總督府局長を代表して答辭があり、總つて本府正廳玄關において記者團と會見、左の一問一答を試みた

問　帝國食糧政策の見地から鮮米の增產は根本的に樹立せねばならぬと思ふが拓相の所見如何

答　同感である、農林省も認識を改め鮮米の增產に協力し十年、二十年先のことを考へて增產計畫を樹てなければならないがこれについては目下大藏、政府側として計劃を進めてゐる、又朝鮮としても今回のやうな內地、朝鮮台灣の不作から考へて根本計畫の確立をやるべきでこの點については總督ともよく相談したいと思つてゐる

問　中央の方で外地の事情に暗いため種々支障があるやうだが內外地の人事交流をやつてみてはどうか

答　それも一つの考へ方だと思ふが、朝鮮の人が內地の政府に行くといふことは比較的少ないが內地の役人は朝鮮に行く機會が少いので中央が外地の事情に暗いといふことは多いといへる、今後は外地をよくみて認識を深めたい今度の視察に當つては阿部總理からも注意があり、十分な視察は出來ないが更に角一層したい食糧政策をよく打合はす積りである

問　滿洲移民の政策に朝鮮風土の適した朝鮮が先づ第一で內地からの移民はその次だから內地人が先に行くため鮮農者が多いと思ふが如何

答　これは先づ宣傳が惡いと思ふ彼の山へ入るやうな宣傳つまり物質的宣傳が多いためさういふ結果を來してゐる、さうでなく自分は開拓者であるといふ精神的使命を帶びてゐるといふ風に精神的方面の宣傳が行屆かなければ駄目で、この點宣傳の方法が誤つてゐると思ふ

# 外務省紛爭 政治的解決の曙光

## 三局長の調停奏功か

### 幹事會局部長會見

【東京電話】貿易省問題を繞る外務省紛爭は六日午後に入り省議長局長側の調停により、三谷情報部長、松平條約局長が野村外相の委囑を受けて調停に乘り出し種々解決の緒を見出し、同夜八時から外務大臣官邸に於て貿易省設置反對派幹事長たる東亞局長以下、市部企畫課長、同部三局長、加瀬秘書官、谷外務次官等、同相官邸部長が會合、幹部政策事項を懇談しない經過內において外務省事務局の主張を聽き込んで問題の解決をはかるべく解決が進められた

### 駐獨大使更迭

後任來栖駐白大使か

【東京電話】野村外相は外交陣刷新の建前を以て貿易省問題の紛糾にも拘らず人事の人選へを斷行するに決し、駐獨大島大使の後任選考を斷行することを決意し、六日午後三時谷次官をして關東軍の山脇次官を訪問せしめて諒解を求めたのち大島大使に對し歸朝命令を發した、而して駐獨大使の後任には駐白大使來栖三郎氏が擬せられてゐる、來栖大使の後任にはスエーデン駐劄公使栗山茂氏が擬せられてゐる

# 重慶も愈よ窮乏 蔣自身去就に迷ふ

## 南京出發の山田中支指揮官語る

【南京六日同盟】中支派遣指揮官として昨年十二月廿八日中支の前線に乘り出した山田乙三中將は、重要な任務に就いて在南京九ケ月

今回東京へ轉任するため懷かしき武漢を發して十月二日午前八時列車で南京を出發の南京を出發の際記者團と會見

從軍中に苦勞した南京の思ひ出についた、戰場を前に山田最高指揮官は九月廿五日進行政院長以下、維新政府要人を官邸に招待して別れの挨拶を述べたが、一日午後西尾總司令官と挨拶後南京方面の戰況を述べ同日午後三時

から記者團と會見

歸國でのんびり生活をして來た日本人と幾多の內亂に揉まれて來た支那人とは總ゆる點で異ることを知らねばならない、重慶が愈よ窮乏してゐるとは想像に難くない、蔣介石自身どうしてよいか去就に迷つてゐるとだらう

と意味深い言葉を殘した

# 晴れの歸還

## きのふ門司入港、神戶へ

【門司電話】昨年十二月畑大將のあとを受けて中支派遣最高指揮官となり江南戰線に赫々の武勳をたてた又新中央政府樹立の素地を作り興亞大業建設に一大礎石を築いた山田乙三中將は、六日正午門司入港の鹿島丸にて凱旋、將校を從へ、故國に晴れの凱旋をなし官民多數の出迎へを受け「有難う」と力強い感謝の言葉を述べ神戶に向つたが、記者團へは近衞大尉が同中將の談話を左の如く發表した

閣下は軍司令官として責任あるにも拘らず途中で任を離して歸り撫撤されたことを非常に心苦しく思はれ、上海を出發して大陸の地が見えなくなるまで甲板へ立つて感慨深げに眺めてゐられた、今や皇軍は江南、江北に於て我を壓ったところ必ず歡もなびくの感銘を深くせられてをります、閣下が南京出發前によまれた詩

皇師一動勢如潮　泗水江邊戰將　紫金山下………

東亞新安………

にも深く感銘が出てをります、事變の進展とゝに各官の奮起を

は深く感謝され本日の熱烈な歡迎にも感激され、この模樣は部下にもよく傳へねばならぬといつてをられる位です

同中將は八日午後十時神戶上陸甲子園ホテル及び飛行場附近部に宿泊して、十三日頃の入京する筈である【寫眞は歸還した山田中將】

### 中山縣の焦土化準備

【香港六日同盟】廣東省中山縣から當地に達した支那側情報によれば、石岐市は四、五兩日わが空爆に見舞はれたといはれる、一方支那側は日本軍の中山縣進攻近しと見て焦土戰術の用意を進め、四日各地方官吏に對して日本軍進攻前に破壞すべき各地方の石油施設の計劃を一週間內に作成すべしと厳命したと傳へられる

### 十五師長遁走

【〇〇六日同盟九宮山發】…………

### 谷外務次官 陸軍次官訪問

【東京電話】谷外務次官は六日午後三時陸軍省に山脇次官を訪問、貿易省の問題につき懇談を遂げ同三十分辭去した

### 東亞局長心得 土田氏を任命

【東京電話】東亞局長のスイス公使轉出に伴ふ後任には北京駐在支那大使館參事官堀內干城氏に決定を見てゐるが同氏は未だ歸朝してゐないので六日左の如く土田東亞局第一課長が當分局長心得を命ぜられた

外務書記官　土田豐
東亞局長心得を命ず

### 朝鮮米穀事情調査

政友會（中島派）派遣

【東京電話】政友會（中島派）では六日政務調查會役員會を開き、朝鮮における米穀事情調查のため來る九日出發で島田一、鹽川鐵次郎、西岡竹次郎、吉植庄亮の三氏を派遣することに決定した

### 本府辭令

（六日附）

▲鐵道技師　澤田恒太郎 ▲城大助教授　江波如隆　依願免本官（各通）

### ——人——

◇中村寅次氏（朝鮮殖産銀行理事）新任挨拶に六日來社
◇新貝大吉氏（同理事）同
◇中島三郎氏（同支店長）同

### 金光拓相

京畿道廳訪問 あす旱害地へ

金光拓務大臣は六日午後三時廿五分京畿道廳を訪問、知事室で甘蔗知事から道內の旱害狀況を聽取した後、第一會議室で部員一同に挨拶、甘蔗知事の挨拶を述べて、廳民の歡迎を謝したのち官邸前で記念撮影をした、尙八日は甘蔗知事の案內で平南部各地の旱害地を視察する豫定

### 中南支で活躍

海の荒鷲

【上海六日同盟】海軍航空部隊十月六日午後四時發表＝

一、中支方面における航空部隊の活躍左の如し

（一）四日某有力部隊は南昌附近の敵據點たる白市附近及び樟樹附近の敵陣をそれぞれ一回に亘り反覆攻擊し猛烈なる敵の高射砲陣を冒し、また執拗に抵抗し來れる敵戰鬪機を擊墜しつゝ同地飛行場を猛爆し、何れも甚大なる損害を與へ全機無事歸還した

（二）昨五日他の有力部隊は湖南省中央部重要據點竇慶及び芷江を空襲、同地飛行場に自動車並に滑走路その他の附屬施設に多大の命中彈を投下しその大部を破壞せり

（三）又同日爆撃作戰に協力中の攻擊部隊は興化を攻擊同地軍事施設を爆砕し之に多大の損害を與へ內三ケ所に火災を生ぜしめた外、江西省修水附近における地上部隊に協力せる別働部隊は河口附近の敵部隊を爆碎し之を潰走せしめたり

二、南支方面戰況

（一）海軍航空部隊は去る三、四の兩日に亘り潮州（廣東省）附近に蟠居せる敵大部隊を猛撃爆碎し、これに多大の損害を與へたり

〇〇方面の陸軍部隊は六日早朝　集結中の敵部隊を急襲した後、武漢部隊は六日早曉〇〇附近において大勝利の敵兵を殲滅掃蕩し、目下激戰中、敵の陣地を占領した、敵の中山……の敵兵數名と共に南方に潰走したことが判明した

工場設置案內

全工場地帶にお薦めしたい 待望の巨篇！
工場の設置と運營上不可缺
出版界空前の一大勞作！

前職工場監督官 福田清作
警視廳工場課 三木新一 共著

主要內容
工場設置前の關心事項
地域制
工場法
工場附屬寄宿舍規則
工場危害豫防及衞生規則
全國安全週間
工場取締規則（警視廳令）
セルロイド工場取締規則
アセチレン瓦斯取締規則
退職積立金及退職手當法
退職積立金規則
退職手當の支給
退職手當積立金制度
退職積立金制度
汽罐取締令
原動機取締規則
東京工場協會

工場の設置と運營とには關係法規の支配を受けねばならない。殊に現下の國策上、生產力擴充に・國策遂行に・災害豫防に・資材の節約を要する時、之が關係法規の把握こそ先づ工場運營上の第一義と確信する。本書は多年警視廳の第一線にあつて、工場行政並に指導實務の衝に當られし著者が、工場の設置と運營に關する一切の解說、あらゆる詳細の書式實例の全領域に亘つて、實際的活用を本旨として、平明懇切に、その豐富なる知識經驗の結實を傾注敍述されたものであつて、この勞作こそ我國監督界の畫期的なる待望に應ずるものと確信して茲に推す。

新刊　菊判上製 九二五頁　定價 金六圓八拾錢　送料 外地・六十二錢

人事調停法講話
司法大臣 鹽野季彥閣下題字
辯護士 佐野龍藏著
新刊　四六判上製三三四頁　定價 壹圓　送料 廿五錢

去る七月一日より全日本に施行された人事調停法は抗爭その他一般家庭內の事件を簡易に、圓滿に、而も最も迅速に解決する目的で公布されたもので、民衆と直接のつながりを持つ劃期的法典である。本書はこの新法典を婦女子にも解るやう著く平明に敍述されたもので、無限の實益と興味に富み、深遠の思想と哲學を含む社會生活の書として全市必讀を洗ふの感がある。街から指導階級に在る人は勿論、方面委員・人事調停委員各位には直に不可缺の伴侶として推奬する。

世界大戰における 米國總動員概說　資源局編纂　菊判上製 九二頁　定價 一・八〇
事變と經濟戰　賀田直治著　四六判上製 二〇七頁　定價 一・二〇
代用品工業　中井武雄 丹多榮男 編著　四六判並製 三五〇頁　定價 一・五〇
新物品稅詳解　夫馬 永見周藏 著　四六判並製 二四二頁　定價 一・八〇

松山房　東京市神田區猿樂町一ノ六　振替口座東京六八四〇六番　電話神田（三三四一）

露語學界の權威 八杉貞利著
自修 露西亞語文法會話
四六判 二四〇頁　金壹圓五拾錢　送料 九錢
☆準備は今日から☆ 切迫せる極東情勢に應じて露西亞語學修は愈々緊要となる。本書は八杉先生苦心の配慮になつた好指導書。特に文法の基礎から懇切に解說して明解。應用文例に會話例豐富。
☆露語學修必携書☆

東亞研究所理事 前滿鐵調查部長 大藏公望序
早稻田大學教授 平竹傳三著
シベリア經濟地理
好評!! シベリアの實相を探求することは時下緊急事!! 是非本書を備へその資源を知られよ。著者苦心の經濟地圖五面添付。定價 貳圓・送料拾貳錢

八杉貞利著 つかな 日露會話　金壹圓　〒六錢
權寧世著 つかな 日滿露會話　金五拾錢　〒六錢
川瀨侍郎著 つかな 日滿會話　金壹圓　〒六錢
堀井仁著 日滿會話五十日　金五拾錢　〒六錢
富山誠一著 日滿會話 記憶するに易く實用に適する　金五拾錢　〒六錢
本田清人著 必攜 支那語カード　金壹圓貳拾錢　〒九錢

最新目錄贈呈
振替東京一三七五番　株式會社 大阪屋號書店　東京市日本橋區通一丁目 京城本町一丁目 京城府明治町

土地 建物 担保 金融

## 社説
# 日米國交の前途
### 自主獨往打開の道あり

米國の對日日米通商條約の一方的廢棄通告は、一時朝野の論議を沸騰せしめたのであるが最近は極めて冷靜に米國の動向を注視しつゝある。通商條約廢棄に次いで太平洋艦隊のハワイ集中を行ふ旨發表するなど米國の對日態度は漸次硬化の度を激化しつゝあるやうに受取られるのである。もとより英國と相通じて行ひつゝある牽制の手段に相違ないのであるが、米國自體としては米國の日支事變に關する申入れに對し、日本の回答が不滿足であつたことを行動によつて意思表示してゐるものなるは明らかである。一面事變以來米國民の對日感情の惡化は相當根深いものがあるが、然しこれは早晩何等かの方策をもつて是正すべく萬全の方策が講ぜらるべきであつて、野村外相を起用したのもかゝる趣旨に出發してゐると思ふ。

◇

事變が目下執りつゝある東亞新秩序の建設であつて、これは事變處理の建前であつて、彼らに外國と事を構へるが如きは、自ら求めて招くべきではない。米國が對日態度の硬化に出づるとは云へ、それは一面には對内政策の建前に利用せんとする意圖も十分に窺はれるのであつて、この際に乘じ得られることも考へられる。また歐洲戰爭が長期となるにおいては結局米國は參戰の餘儀なきに至るのであつて、この場合日本によつて太平洋の安全を保障されない限り、大西洋に作戰の主力を置き代へることは困難である。また通商條約の廢棄をもつて對日經濟壓迫の前提なりとの觀測は當らぬ。經濟壓迫が如何に效果なきものであるかは、對伊制裁によつて體驗みであるから、米國はかゝる過ちを繰返すの愚はなさないであらう。

◇

然し經濟壓迫は對日戰爭を覺悟すれば不可能であるとは謂はれず米國當局者の間にも觀察されてゐるのであつて、行ふべくして行ひ難いのである。かく觀じ來り、また米國の對支方針が領土保全から機會均等へと變化し、ハル國務長官は機會均等から商業上の利益を擁護するを努力目標としてゐるのであつて、ことに日米友好の可能性が存するのである。米國に對し膝を屈する必要は毫末もないが、最近米國財界に擡頭しつゝある日米經濟提携の機運は見逃すべからざるものであつてこの機に乘じて兩國の國交を調整する努力は決して不可能事ではないと信ずる。かくてはじめて自主獨往の外交が發揮されるのであつて、日本獨自の建前において、對米外交の刷新を圖るべく適切な措置と行動を必要とするのである。

# 法令と精神運動で 節米政策の徹底化
## 總動員法發動を考慮

【東京電話】伍堂農林相は六日の閣議において目下の米穀需給關係の趨勢に鑑み、近く節米政策を斷行する旨左の如く説明した

中國及び朝鮮地方の旱害により來年度米穀需給の實情は相當窮屈となり朝鮮米の移入についても今日程は期待出來ない狀態になつた既に朝鮮に於ては代用食により米の消費節約を斷行してゐるが内地に於ても進んで節米政策を實施せねばならぬと考へる、具體的方策については目下農林省に於て研究中であるが法令と精神運動との二本立てによつて徹底化したいと考へる、其方法としては國家總動員法第八條により白米搗精を禁止するものに對し搗精度を七分搗に低下せしめる精米制限をする一方直接消費者に對して國民の時局認識を喚起し、精神總動員運動の徹底により實行を圖る考へである、節米政策の實施は勅令の形勢次第遲くとも十月中に之を斷行する積りで遲くとも十一月上旬か中旬を期して實行に移したい考へである

## 事變國庫債券發行

【東京電話】大藏省發表＝政府は本月支那事變國庫債券(甲號)二億圓を發行することゝした、本月は下旬において郵便局賣出を實行するため右は相當の發行を見る豫定であるが發行條件は昭和十一年度償還期限十一年物が日本銀行において手持となつてゐる國債と同時に左の條件により發行することゝしたのである

一、發行額 額面二億圓
二、發行價格 額面百圓に付九十八圓五十錢
三、發行日 昭和十四年十月六日
四、償還期限 昭和二十五年十二月一日迄(十一年二ケ月)
五、利率 年三分五厘
六、利子支拂期 六月一日及十二月一日二回
七、初期利子(昭和十四年十二月一日渡し)額面百圓に付五十四錢
八、發行方法 日本銀行引受
九、利廻歩合 年三分六厘八毛

—續々進撃中の〇〇部隊(新市附近)＝航空便—

## 獨、米に警告的情報を提供

【ワシントン五日同盟】アメリカ海軍省はイロクオイス號は昨四日夜ドイツ海軍總司令官レーダー提督から駐獨アメリカ大使館附海軍武官に提供された情報の報告を受けて、ホワイトハウス當局で慎重協議の結果は判明せぬが、ドイツ側はイロクオイス號が搭載する品目の國名を明かにせず、過般のイギリス船アセニア號撃沈事件と同様の狀況のもとにあり、英國側艦艇によつて撃沈される可能性あることを示唆してゐる

ルーズヴェルト大統領は四日緊急閣議を招集して右の情報を凡ゆる角度から檢討した結果直ちにイロクオイス號船長に右ドイツ側の警告を傳達すると共にアメリカ軍艦及び沿岸警備隊に對しイロクオイス號護衛の爲め直ちに出動を命じた、これと同時にこの情報は英佛兩國の軍當局にも通報された

## ヒ總統演説に 英側期待かけず

【ロンドン五日同盟】ヒトラー總統が六日ドイツ國會において行ふ演説についてはイギリスでは恐らくヒトラー一流の恫喝をもつたもので、現狀に變化を齎す積極的のものではあるまいと見てあまり期待をかけてゐない

即ち一般にヒトラー總統一流の遣り口でドイツはフランスとは何等事を構へるものにあらずとの從來の言を繰返し、英佛離間を策すべく西部國境の保障を提案し、一部を獨ソに分割する殘存ポーランド國の存在を承認する條件に平和を提唱し、若し英佛兩國がドイツの所謂平和提唱を拒否すればドイツは猛然これに反撃を加へるとの恫喝的態度に出るであらうが、かゝる恫喝は今日英佛側に對して何等の効果なきものと見てゐる

但しヒトラー總統は或は下野の意思を表明、以て現ナチス政權とは媾和する意思なしとするイギリス政府の要求に合致せしめんとする大芝居を打ち、本日の演説中にも或ははつきりかゝる言明をなすやも知れずと見てゐるが、若し萬一それが事實となつて現はれるとするもこれは單なる示威運動であつて英佛はかゝる謀略に乘つて平和が古に復し、自己の目的を放棄した後には再び人民投票を行つて下野を無効にすることもあり得ると大の疑問を抱んでゐる

## 米洲中立水域案

【ロンドン五日同盟】去る三日全米會議で採擇された「米洲中立水域」はカナダ領土その他米洲以外の各國の領土を除き南北アメリカ兩大陸周邊三百浬の水域を包みその範圍は各國が夫々決定することとなつてゐるとされてゐるが、以て締結した從來慣行に基いて拒否された米洲諸國側一般の中立宣言中の「米洲中立水域」案に關する公報は未だイギリス政府に接到してゐないが、イギリス外務省及び海軍當局は既にこの中立水域設置を重要視し既にその内容に關して檢討を加へてゐるイギリス政府としてはかゝる中立水域の設置には賛意を表しかねるとの態度をとつてゐる模様で

かゝる案は現行國際慣行の變更を意味することも甚だしく各國間の問題を提起することとなら、イギリス政府はこれまで如何なる國と雖も一定の限界を超えた領海權の行使を主張する權利なしとの態度をとつて來た、又現實問題としても既況な領海の警戒は事實上不可能のことであらうしかし一方に於て南北米洲諸國がその領海をアメリカ交戰國以外に置くため努力するならばイギリスとしては之に出來るだけの支援を與へる積りであると謂つてゐる

# 南鮮旱害狀況
## 本府・對策と共に發表

—(一)—

今夏南鮮地方を襲つた旱害は六十年ぶりといはれこれが被害は相當深刻なものがあるが、總督府では臨時災害對策委員會を設置をはじめ萬般の措置を以てこれが對策を講究、その結果は着々具體化實施の實績をあげつゝある、殊に中央においてもこれが關心極めて大で中央現地協力による旱害救濟も軌道に乘らんとしつゝあるが、總督府では六日旱害概況とその對策につき左の如く詳細に發表した

### 第一 旱害狀況

一、氣象の概況
例年は五月半頃から揚子江低氣壓の通過期に入り揚子江流域に發生する低氣壓は多く東又は北東に進み内地及朝鮮南部に多少の雨を齎してゐたが本年は例年と違ひ揚子江低氣壓の發生極めて少く中部以南では五月十一日北部では五月十三、四日に相當量の降雨があつたのを最後に北東部の一部を除き殆んど全鮮的に六月上旬迄三十日に亙る長期間雨らしい雨がなく各地に水不足の現象を呈した、その後六月上旬京畿道以北に發生した低氣壓が南下し降雨性の豪雨を見たが、南鮮地方では

**依然** 降雨なく僅かに小雨程度に點々と少量の降雨があつたのみで水稻の作付及發根に最も必要な四月以降七月迄の降雨量は二〇〇耗乃至三〇〇耗內外で之を平年同期の降雨量五〇〇耗乃至六〇〇耗に比べれば僅かに二分の一乃至三分の一程度の狀況でその後も稀に降雨を見たが殆んど連日炎天が續き日中の氣溫著しく上昇しその爲め大氣は益々乾燥の度を加へ地上の水分は蒸發するのみで用水を甚だしく枯渇させた

二、灌漑水及飲料水の缺乏 南鮮地方では都邑を通じて著しく水不足を嘆へ都市では上水道の給水制限を實施した向多く

**即ち** 大田府が一日二十二時間釜山府二十一時間、大邱府十八時間、全州府十五時間斷水を行ひ市民の生活に甚だしい不便を來し、農村では灌漑水に甚だしく不足し遂に今次の大旱害を招來するに至つた許りでなく上水道の施設の全くない農村は農家の飲料水用井戸は諸所で枯渇し偶々湧水ある個所には里民に亘る遠方から水を求めて寄り集る光景を呈し、湧水を求める所のない者は止むを得ず水田又は畑の溜水を飲んでこれを沈澱又は濾過し飲料に供する悲狀を呈した

# 愈よ嚴重に實施
## 滿關支向人絹織物輸出

八月より實施中の滿關支向人絹織物の輸出統制については統制事務を實施する朝鮮人絹織物工業組合、朝鮮輸出スフ人絹染色工業組合及び人絹並スフ人絹織物の加工業者間同業者の生産數量調節に朝鮮紡織系布同業會の生産數量調節の間に原則的統制申合せが成立、各般の準備も略完了すみたので愈よ第四期分(十月乃至十二月)上期間以降の割當を行ふはずである

### 圖域輸出の許可制擴大影響

關滿支向輸出貿易に對しては許可制が採用されることゝなつた爲め今日までの如き勝手な新規輸出を阻止する狀態で朝鮮から滿洲輸出の許可標準が過去の實績によつて輸出の許可標準が過去の實績によつて割當られ、理由としては圖域向輸出品の輸出減少を見るのではないかと觀測されてゐる

# 棉花共販出廻り旺盛
## 一億三千萬斤到達

朝鮮における陸地棉の共販出廻りは昨年は旱害を蒙め例に前年實續の如き好成績であつたが、本年は五百萬斤であつたものが、本年は半月程の間に既に三百萬斤出廻つてゐる、昨年の出廻總量は一億三千萬斤に達するのではないかといはれてゐる、然るに北支棉は水害のため凶作で本年の出廻りに鑑み、北支棉を三十萬ピクル至萬ピクル位の豫想で棉作としてはあて不良であるから、朝鮮棉は全般的にいつても一層重要性が加へられることとなつた譯である

なほ北支方面へ斯くの如き出廻りであれば出廻棉は四十萬ピクル位と見られるので朝鮮が綿花一億三千萬斤出廻るとすれば即ち約三十九萬ピクルとなり北支に匹敵することになる譯である

### 去勢肥育牛品評會

朝鮮畜産會では來る十一月十八、九日の兩日京城家畜市場に於て去勢肥育牛品評會を開催するが京畿、黃海、江原の三道から參加することゝなつてゐる

官民貿易懇談會 關東州向輸出貿易の許可制擴大に對する

加工取扱期間(十月—十二月)

一、統制實施に對する措置
イ、輸出商、輸出申込制度及び入札制度は總て輸出同業會員と取引すること
ロ、輸出業者は取引先を指定しないが輸出同業會と取引せんとする時は組合と連絡をとること

二、許可標數及び割當

| | |
|---|---|
| 總數量 | 一二一、二四〇反 |
| 輸出組合取扱分(關東州及北支北中支) | 二四、二五〇反 |
| 許可標準數量 | 九六、九九四反 |

三、割當

| | |
|---|---|
| 西洋雑貨 | 六九、一〇九反 |
| 羅紗及人化 | 二四、一四九反 |
| ソットトサイ | 二七、八八六反 |
| 合計 | 一二一、二四四反 |

# ソ聯情報

### 歐洲外交の中心

從來歐洲の外交はロンドンを中心として形成されてゐたが、今春英ソ交渉開始に伴ひその中心は徐々に變動の兆を示すに至り、殊に今次獨ソの兩國分割を契機として歐洲外交の中心は全くモスコーへ移行した感があり、今やモスコーは歐洲各國要人のクレムリン詣でに踵を接する有様である、即ち最近數日におけるモスコー訪問の顔觸れを見ると

九月下旬以來リッベントロップ獨外相、トルコ外相、エストニヤ外相近くはラトビヤ外相ムンテルス氏が條約局長帶同二日朝モスコーに到着した外三日にはガフェンコ羅馬尼外相が軍部専門家を帶同、又ウルシプス、リトワニヤ外相が隨員若干名と共に夫々出發しており、更に芬蘭外相の訪莫も傳へられる賑かさである

しかしてこれに引換へロンドンにあつては僅かにオイペル和蘭を主賓とする十年古の軍事使節の訪問が傳へられてゐるに過ぎず、かつての華かな歐洲外交の舞台も今は全くモスコーに移行し昔風情の觀があるものがある

## 工事入札メモ

### 豫告

◇平壤府一、明倫小學校增築(三〇六坪)一、城南小學校增築(二二五坪)一、大同小學校新築(一九五〇)以上五日入札
◇平安南道一、中和郡天谷、祥原東頭小學校增築(指名)植野伊輔、水谷組、東組、古田組、前田保平、一、成川郡檜倉、大邱小學校增築(指名)東組、森本組
中野組、竹村組、渡部組
◇朝鮮鐵道事務所一、慶尙北道池田附近工區護岸竝附帶土工其他雜設(工事費概算)一、延長〇一粁五、一、切取一三三、七〇〇、一、盛土三三一、〇〇〇、一、擁壁七八五米、一、溝橋一八一、伏樋五、一、停車場石積、其他、一、竣工期間四〇〇日(指名)戸田組、末吉組(明日)十月十三日午後二時

◇京城鐵道事務所一、新築七、八等官舍新築其他(指名)宮川工務店、三井組、矢部興次平、慶尙北道七、八等官舍新築其他(指名)日東組、朝鮮土木、岸賀吉(明日)右三件十月九日入札

### 結果

◇平壤府一、平壤府工場中學工場增築其他(一回最低)五萬四千二百圓山田組六一、六〇〇、植田吾一、八八、四〇〇、清水組(二回最低)五萬二千圓植田吾一五四、〇〇〇山田組辭退清水組豫算超過最低者植田氏と交渉中

◇平壤改良事務所一、平壤殷栗間道路南口土工其他(一回特命)四十三萬圓長尾組(二回特命)卅八萬五千圓長尾組(示談決定)卅六萬圓長尾組一金郊在浦間鐵道江橋梁改築其他(一回特命)廿五萬八千圓山本組(二回特命決定)廿四萬六千圓山本組

# ゴム製品販賣
## 小賣價格を公定

朝鮮物品販賣價格取締規定によつて京畿道では六日付ゴム製品販賣小賣最高價格を左の如く公定した

▲内地製品地下足袋ズック運動靴上一圓十錢中九十四錢並八十四錢
十文—十二文)上七十錢中五十三錢並四十錢(六文—六文半)

▲地下足袋上一圓四十四錢中一圓卅七錢並一圓卅二錢(十文以上)

▲特殊布靴上一圓四十四錢中一圓卅錢並一圓十九錢(ズック製靴ホヒール付十文以上)上一圓七十五錢中一圓六十一錢並一圓五十錢(消防用編上靴十文以上)

上一圓八十一錢中一圓六十八錢並一圓五十七錢(關東州編上靴十文以上)上一圓十二錢中九十七錢並八十六錢(防寒用人靴)

▲朝鮮産ゴム製品の最高價格男の部上一圓十八錢並九十七錢(朝鮮ゴム朝鮮靴十文以上)上八十五錢並七十錢(八文未滿七文以上)

女の部上一圓十四錢並九十錢(九文以上)上五十五錢並四十五錢(百靴大人)上四十四錢並卅六錢(百靴小人)

▲朝鮮布靴上一圓四十五錢並一圓十二錢(十文以上)上一圓四十七錢並一圓卅三錢(十文以上)

朝鮮關東州向輸出貿易の規制について、京城商工會議所では五日貿易部會を招集し協議を行つた結果、朝鮮貿易協會、輸出業者、關係官廳其他關係者を招き、官民貿易懇談會を開催することに決定、開催期日其他に關して近く當局と打合せを行ふ、而して懇談事項は大體左の二點を中心として行はれる豫定である

一、關關支向輸出調整分の周知徹底

二、關東州貿易統制後における對關關支向輸出振興方策

### 鑛業出願激增

地下資源開發の波に乘り本府鑛山課への鑛業出願は昭和十三年度は一萬五千件に達し一昨年に比して約二倍といふ飛躍的激增をみせたが、本年度は一月以降九月末現在までの新規出願一萬二千四百廿五件で昨年同期に比較して實に一千七百四十二件の激增である、而してこれが處分狀況は七月末現在受付一萬七千に對し處理二千五百四十八件で五分の三強に當る約七千五百件が未處分となつて居り、前年以來の未處分累計四萬九千七百九件といふ莫大な數字を示してゐる、なほこの出願手數料は約五百萬圓となつてゐる、最近五ケ年の出願件數次の如し

| | |
|---|---|
| 七年 | 三、二〇四 |
| 八年 | 五、二一〇 |
| 九年 | 九、四四七 |
| 十年 | 一〇、一五三 |
| 十一年 | 六、一〇五 |
| 十二年 | 八、一一六 |
| 十三年 | 一五、七二一 |
| 十四年(九月末) | 一二、四二五 |

### 東北、新潟等の各縣麥實收高

【東京電話】農林省發表＝東北及び新潟、長野各縣における本年作付反別及びその前年度との比較は

| | 本年度作付反別 | 前年度作付反別に比し |
|---|---|---|
| 大麥 | 五三、四〇八 | 一分二厘減 |
| 裸麥 | 一、八三六 | 二分二厘增 |
| 小麥 | 六八、四五〇 | 七厘減 |
| 合計 | 一二三、六〇〇 | 九厘減 |

次に本年實收高及びその前年度との比較は

| | 本年度實收高 | 前年度實收高に比し |
|---|---|---|
| 大麥 | 一、三三一、六一〇 | 二四六厘增 |
| 裸麥 | 三〇、六三〇 | 四分四厘增 |
| 小麥 | 一、二九七、一四 | 一割一分增 |

而してこれを前回公表した三府卅五縣を合計したる二大府縣分に付てみるに本年度實收高及びその前年度との比較は

| | 本年度實收高 | 前年度實收高に比し |
|---|---|---|
| 大麥 | 六、六三六、二三三 | 二割三分增 |
| 裸麥 | 六、〇六三、六六六 | 二割三分增 |
| 小麥 | 一一、七〇〇、九一三 | 二割六分增 |

なほこれを過去五年平均實收高に比すれば

| | | |
|---|---|---|
| 大麥 | 一、〇二〇、〇八七 | 一割五分五厘增 |
| 裸麥 | 六、二二〇、一〇〇 | 一割四分四厘增 |
| 小麥 | 一三、六二〇、四三四 | 二割四分二厘增 |

備考 北海道は收穫期の關係上十月頃の報告とす

### 燃燒の指導
#### 技術員增員計畫

本府燃料課では燃料國策遂行の一方法として燃燒指導を徹底することとなり十五年度に於て技師三名技手五名、囑託十五名、雇員廿名を增員すべく所要經費を十五年度豫算に要求した

### 夕刊後の市況

◇…朝取實物出來值
朝鮮紡新六七圓七〇東京自動車工業七二圓二〇昭和飛行機一八圓九〇弘中商工六六圓〇朝鮮紡織新四五圓八〇同新五四圓四〇日本デーゼル三〇圓九〇圓七〇京春鐵道一二圓一〇朝鮮石油新三八圓六五東洋拓殖四一圓五〇舖鑛新三六圓三五

◇…生糸後場引
當限 一六三一
先限 一五八二

## 放射線

【福岡】…故秋水翁が死刑になる以前に住んでゐた家が市内新町の鼻の邸れで今も古い町の土藏と並んでゐる、千葉江口小次郎氏方であることが發見された

【長崎】…海南島新郷めざして試水試の島根丸ほか四隻が近く輸出港する

【高知】…中村町御舟谷政吉さん方の〝八色鳥〟鳴き方だけに住む珍鳥が〝シロペン、クロペン〟と甲高い聲でさへずりはじめた

【兵庫】…從來は捨てられてゐた猪の皮が、鞄に、靴に、財布に、

【大阪】…府內郡大津村本町六年生松山秀雄君(三)は身長六尺一寸、體重十九貫二百匁、夏鄉部居町(?)友會相撲支部から賞出した

【福井】…今立郡南村内部の字白山神社社殿從軍中應召中〝父に負けては〟と長男勝明君(二)が法衣を脱ぎ捨てられて檀家まは…可愛いお坊さま

【岐阜】…岐阜市外長森村の手力雄神社へ、大往還を獻納した、重さ五尺、重さがなんと二百貫目、日本一の大往還

【愛知】…德川の國立體育場が明治神宮競技場に指定されることに正式決定、來月下旬に着手する

【靜岡】…富士山の八合目以上に五、六寸の初雪(三日)

【千葉】…鯉の仔が一錢に二十八合五勺といふ新記錄、千葉代村和泉勝三氏つくる早生米千葉號

【秋田】…鳥海山に初雪、例年より四日早い(一日)

【山形】…いなご獻金、飽海郡西田川各小學校兒童が九月中に〝いなご狩り〟して得た金額二百四十八圓餘、獻納またはお國の献金へ


早稻田大學講義録

校外生募集

支那事變の進展に連れて朝鮮・臺灣・滿洲等に於ける青年男女の知識欲は頓に向上し・我が講義録の讀者の如きも日に增し激增しつつあり・躍進日本の爲め寒窗に苦學し極みであるる。諸君も一日も早く入學して時代の要求に添へ得る實力を養つて頂きたい。入學資格は小學校卒業程度。何人も先づ內容見本を請求あれ。

早稻田大學總長 田中博士

中學講義 (一年二ヶ月修了) 商業講義 (同上) 高等女學講義 (同上)
政治經濟講義 (一年半修了) 法律講義 (同上) 文學講義 (同上)
建築講義 (一年半修了) 電氣工學講義 (同上) 電氣工事 (一年四ヶ月修了)

內容見本は何れも金二錢切手封入にてお申込み下さい

東京牛込 早稻田大學出版部 振替東京一二二二・電話牛込三四〇五

新青年 十一月號 讀切傑作集

國際小說 祖國は炎えてあり 揖津茂和
ワルシャワの少女への慕情は消しみの想ひを爆いた一二十年前の雪白ポーランド亡命者がショパンの曲と共に旋風となつて行く。諸められた鬩出は如何なる夢を抱いたか？

傑作探偵 死線の花 守友恒
空部屋のラジオ ジョン・ディクソン・カア
【冒險】追跡 大田洋子
【郷愁】馬鹿の復讐 中村美與子
【冒險小說】蒐集狂時代 石濱敏七
【諷刺】不思議な氏 永田余四郎
【新人の發見】映優五年生 徳川夢聲
【新人の發見】不運な模様 沼田一雅
【諧謔】嘆きのアイモ 角田喜久雄
【諧謔】文化村騷動記 百村浩
【ユーモア】擂き屋大當り 島山朝行
【コント】アヴェマリア 藤枝丈夫
なんちやもんちや座談會
【家庭寸劇】花の圓舞曲 水守三郎
【ユーモア】一犬平凡 清水正
【コント】愚かな妻 メーソン
【探偵寸劇】祀られた招き猫 中村進
【郷愁】バスの女 松井翠郎

傑作冒險時代小說 大江戶黄金狂 野村胡堂氏の大快作
保石見守の埋藏金を困つて百年後の雪氷年間、謎の人物、人物より邪魔の手紙を受取つた七人の人物が箱根山中を舞臺に火花と入り亂る……

【時代小說】秋風中仙道 三好季雄
【新選劇】スミレ寫眞館 穗積純太郎
【現代小說】暗示 大島修子
【ユーモア】やきもち頌歌 日吉早苗
【現代小說】海笛 山田克郎
【ユーモア】殿樓旅館 菊田一夫

國外脫出 大暗黑 小栗虫太郎
荒涼たる天山山脈の裏道を白い馬を驅つて……

★馬と老人 久生十蘭
★カシノの畠 甲賀三郎
★戀武者繪 鳴山草平
★第一次世界大戰の際、有名なルンタニア號とともに、ポルト…は何時も時事を抉る
國米參戰秘話 ボルトの亀 妹尾アキ夫

價八十錢(送料四錢) 東京日本橋 博文館 (振替東京二四〇)

# 目のあたり見る 興亞青年の意氣
## 明治神宮大會式典

【東京電話】第十回明治神宮國民體育大會の本大會といふべき本大會はあと三週ののちに迫つたが、本大會に際し畏くも 天皇陛下には戰時下體育御奬勵の御思召を以て神宮外苑に行幸諸競技を天覽あらせられる御豫定と拜せられる、厚生省では大會十九種目に對する全國からの參加申込受付をはじめ各競技の事務部に準備萬全を期しつつある、而して開會式當日の式典次第は式典部の準備により大體内定を見たが、先づ二十九日午後零時半開會式場に日程の都合で入京の遲れる選手を除き凡そ一萬五千名の全國參加選手が代々木練兵場に集合同四十分大會旗を先頭に大會役員竹郷隊、朝鮮、台灣、樺太、滿洲各所代表、劍道、柔道、弓道、相撲、國防競技、陸上競技、水泳、籠球、漕艇、庭球、ホッケー、馬術、射撃、ラグビー、野球、排球、蹴球、卓球、自轉車各種目、陸海軍人、青年團の順序で各體戰を立て參拜行進が開始する一方之と同時に小原會長以下體育兵顧問委員顧に選手代表者は拜殿に參列して奉告式を執行しその間に選手隊が到着、直ちに修祓式を行ひ凡そ千名の拜殿前に參向して參拜したのち千駄ケ谷より神宮外苑競技場に大行進を行ふが八列縱隊として一千數百米に及ぶ大隊の行進は興亞日本の青年の意氣も高らかに壯觀を添へるものと見られてゐる、同競技場に到着すればトラックを半周して先着順に正面スタンドに向つて開隊別に整列し午後二時から嚴なる開會式を擧行、國旗掲揚、君が代三唱、宮城遙拜、陣歿英靈の「海行かば」の奏樂裡に陣歿將兵と戰病將士の英靈に黙禱、武運長久と皇軍の戰勝を祈げ、これについで 秩父宮殿下より令旨を賜はる豫定である、更に會長式辭、選手代表宣誓、阿部首相、行原明治神宮宮司の祝辭があつて神宮奉讚歌を齊唱、神宮旗を奉送して式を終り、三時十五分から同競技場で行はれる集團體操によつて六日間に亘る熱闘の幕が切つて落される

# 第十五回朝鮮神宮奉贊體育大會

# マット血に染む
## 鐵腕唸る拳闘決勝戰

朝鮮神宮奉贊體育大會拳闘選手權大會で延期されてゐた第十四回朝鮮第二日は六日午後六時半から京城運動場特設リングで續行、純白なマットのうへに淋漓たる鮮血で飾つて熾烈な戰ひを展開、跳後の意氣を大いに昂めて、同十一時盛況裡に當日の全豫定の番組を終つた、當日の番組左の通り

**◇フライ級**

▲準々決勝
韓一男（普專）判定元中某（青年）
金明碩（東拳）判定田明碩（仁川）
徐丙觀（東拳）拔倒鄭在鎬（東拳）二回二分三六秒
梁政模（明倫）拔倒朴鎬鍋（明倫）
▲準決勝
韓一男（普專）判定金學基（東拳）
梁政模（東拳）判定徐丙觀（東拳）
▲決勝
梁政模（東拳）判定韓一男（普專）

**◇バンタム級**

▲準決勝
李敬烈（青拳）打倒在泰（仁川）二回一分三五秒
白雲吉（東拳）拔倒鄭當安（中東）
▲決勝
李敬烈（青拳）判定白雲吉（東拳）

**◇フェザー級**

▲準々決勝
廉根洙（中東）棄權張大潤（青年）
梁源潤（東拳）判定廉根洙（中東）
▲準決勝
…………（東）

**◇ライト級**

▲決勝
金昌柱（東拳）判定金泰濟（東拳）
▲準決勝
鄭福源（東拳）判定金昌柱（東拳）
▲準決勝
顧順河（新義州）拔倒崔輔植（新義州）一回一分五八秒
朴敬善（青拳）判定崔鋼解（青拳）
▲決勝
顧順河（東拳）打倒朴敬善（青拳）一回一分三三秒

**◇ウエルター級**

▲決勝
金用伯（東拳）打倒鄭德洙（新義州）二回一分二五秒

**◇ミドル級**

▲準決勝
黃起能（東拳）判定崔洙學（青拳）
金明福（青拳）判定崔錫泰（新義州）
▲決勝
金明福（青拳）打倒黃起能（東拳）二回二五秒
鄭福源（東拳）棄權金昌秀（青拳）

【寫眞＝フライ級準決勝梁政模對韓一男の熱戰】

# 一般に低調 蹴球

朝鮮神宮奉贊體育大會蹴球第二日は六日正午から京城運動場で開催されたが戰績は次の通り

### 中等學校の部

| | | | |
|---|---|---|---|
| 永生 | 1 | 0 0 0 1 / 0 0 1 0 | 1 | 中東 |
| 抽籤勝 | | | |

（永生）金錫顯 L W 崔一龍 金泰顯 L I 張太白 李時潤 C F 崔東燮 （中東）

| | | | | |
|---|---|---|---|---|
| 明倫 | 2 | 0 1 1 0 / 0 1 0 1 | 2 | 光成 |
| 抽籤勝 | | | | |

（明倫）金昇煥 R I 池昌浩 安承信 R W 金亨郁 朴福根 L H 金永鎭 羅世茲 C H 厲光鎭 安承律 R H 李錫柱 崔庚山 L F 李時東 金以泰 F 金北洙 金鎭炫 G K 李躍誠（光成）

### 一般の部

| | | | | |
|---|---|---|---|---|
| 咸興 | 0 | 0 0 0 0 / 0 0 0 0 | 0 | 平壤 |
| 抽籤勝 | | | | |

【咸興】曹任福 L W 吉山永 洪晉淑 L I 金東淳 韓昌世 C F 朴花鉉 鄭相勳 R I 韓壽元 吉石亦 R W 宋馬命 金昌九 L H 康基彦 鄭宗七 C H 李鍾信 崔政澤 R H 安洙錦 金榮達 L F 張炳五 崔學友 R F 金信福 成漢慶 G K【平壤】

| | | | | |
|---|---|---|---|---|
| 咸興 | 4 | 1 3 / 0 0 | 0 | 春川 |

【咸興】金昇守 L W 崔元夏 金仁錫 L I 金命允 東鐘玉 C F 吳在善 李鐘猷 R I 朴鋼路 李秀林 R W 李仁俊 盧再勳 L H 吳在仁 鄭浦錫 C H 金炳輔 吳正寬 R H 尹錫翔 玄吉彬 L F 張壯起 黃聖俊 R F 鄭重悅 邊吉模 G K【春川】

# 卓球愈よ佳境
## 姜（咸興）李、元、李組（德同）優勝

朝鮮神宮奉贊體育大會卓球競技第四日目には日本式男子壯年部、國際式女子部（單、複）を六日午前十時から朝鮮日報社講堂で續行、戰績左の通り
【寫眞＝國際式女子部に優勝した元、李兩孃と日本式男子壯年部優勝の姜君】

### 日本式男子壯年部

▲第三回戰（準決勝）
姜永煥 3―0 金泰洪（咸興）（京城）
吉田常太郎 3―0 馬庚燮（釜山）（平壤）
▲決勝
姜永煥 3 （11 11 11 / 8 7 6）0 吉田常太郎（咸興）（釜山）

### 國際式女子部（單式）

第三回戰
元 漢（同德）2―0 徐炳福（淑明）
李玉順（淑明）2―0 李淑寧（同德）
鄭熙媛（同上）1―2 趙時子（淑明）
洪學鵬（淑明）2―0 張熙順（同上）
準決勝
徐炳福（淑明）0―2 趙時子（淑明）
洪學鵬（淑明）0―2 李淑寧（同德）
決勝戰
李淑寧（同德）2 （21 21 / 13 12）0 趙時子（淑明）

### 國際式女子部（複式）

第一回戰
田乙順 田乙順（德同）0―2 鄭熙媛 梁桃媛（同上）
徐丙福 洪學鵬（明淑）2―1 黃玉順 韓國妤（德同）
金蘭三 徐仁淑（明淑）0―2 元 漢 李淑寧（德同）
第二回戰（準決勝）
李玉順 趙時子（明淑）2―1 鄭熙媛 梁桃媛（上同）
徐丙福 洪學鵬（明淑）1―2 元 漢 李淑寧（德同）
決勝
李玉順 趙時子（明淑）1 （16 21 12 / 21 15 21）2 元 漢 李淑寧（德同）

### 野球第五節 甲子園大會

【大阪電話】職業野球秋季リーグ戰第五節甲子園大會日程は左の如く決定した
十月十四日イーグルス對阪急、南海對金鯱▲十五日イーグルス對金鯱、南海對阪急▲十七日金鯱對イーグルス、タイガース對阪急

### 國防獻金

【淸州】鄭樹佰、鄭防護長樹田誠次氏は今回同郡長就任に當り十圓を國防費として清州警察署へ獻金した

### 本社寄託獻金

**國防獻金**
（七日投）
一、金十圓也　京城府黃金町一ノ六　安賢成
一、金五十錢也　江原道鐵原郡大南小學校六年生　李在勳
日計金十圓五十錢也
累計金七萬四千九百十二圓六十八錢也

**皇軍慰問金**
一、總計金八萬四千二百六十三圓也

一、總計金拾五萬九千貳百七拾五圓六拾七錢也

### 男教員武道大會

京城府主催第二回男教員武道大會は來る十一月四日午後一時より京城師範學校道場で擧行

### けふの運動

▲卓球　朝鮮神宮奉贊大會、午前十時朝鮮日報講堂
▲籠球　同午後六時半、京城運動場
▲蹴球　同午後一時、京城運動場
▲自轉車競技　同午前九時、京城運動場
▲硬式庭球　同午後零時半、京城運動場
▲軟式庭球　同午後一時、京城運動場
▲野球　大連滿倶對鮮鐵一回戰、午後一時龍山鐵道球場


見よ！讀切り傑作滿載十一月號

銃後の慰安は雜誌が一番

# 講談倶樂部

大陸小説
# 曉に花散りぬ
明石鐵也氏大傑作

われ死なむ日にも似たりな
このあした
白き薔薇のうつゝなに散る

愛すればこそ身を退いた芸妓小千代が、悲しい戀を胸に秘めて、昨日は東、今日は西、哀れ大陸に流れゆく……熱い涙に浮ぶ初恋への面影は、死のその日まで見上ぐ白薔薇の甘言

浪曲 英靈に捧ぐ黑髮　佐々木米若
みどりの黑髮ぶつつり斷ち……

人外秘境 風雲將棋谷　角田喜久雄
五里霧の霧を突つて迫がれる妖賊を頭上に仰ぐ人の影…

明醉罪あり 黑白　菊池寛
心ときめく新婚旅行への門出に除けられた呪ひの魔手…

名人挑戰 オール八段勝拔き大棋戰（金子、神田兩八段の大決戰記）
（觀戰記）木村名人

小説時代 美女櫻　大佛次郎
甘辛人生 汁粉の夢　弘木丘太

特選詰將棋五題
漫畫世間ばなし
世渡り漫畫調…
浮世百態川柳漫畫
漫畫……
▲落語 道具屋　柳家小さん

秘錄公開 小村壽太郎外相　木村毅
今にして憶ふ外交報國の大偉人！

▲麻布幽靈屋敷の大秘密（探偵小説 暗黑星）江戸川亂歩
▲アツ！奪はれた幸運（現代小説 哀恋の挽歌）大林清
▲英獨何れが勝つか（戰慄の大爭覇戰）三島康夫

再起奉公！天晴れ白衣の勇士！
戰友よ、瞑れ（池田宣政）

奇術 以心傳心術　阿部徳藏

運命の美姫 清正の姫　鷲尾雨工

●時局早わかり　來間恭

人か鬼か？箱根山中の活劇！（野村胡堂）
# 恩愛の斷崖
慾に目がくらんだ老父が、義理ある倅の孝心にそむいて怖しき策略！果して天はこの憎むべき老父を如何に裁くであらう

新掲載 大傑作小説
時代の波にのる軍需工場界の評判男！配するに絶世の麗人！……これだけでも一讀者ありさうだ
# 鐵の花嫁　竹田敏彦

名作に次ぐ名作を發表して、今や文壇有數の人氣作家たる竹田氏が、本誌百萬の愛讀者方の熱望に應へて愈々執筆せる大快作!!

男装の佳人 切腹に來た浪人　下村悦夫
忠臣勇婦 蓄を呪ふ縮緬火　大倉桃郎
さらば愛兒よ 母の行く道　山岡莊八

▲越後傳吉 貞女おせん　神田山陽
▲戰線美談 遺骨と前進　瀬戸口寅雄
▲名流成話 子寶　鈴木孝雄

銃後の女性
漫畫大行進
時局寫眞畫報

定價七十錢（送料四錢）　東京 大日本雄辯會講談社發行（振替東京三九〇〇）

國産 タイガー計算器

どんな煩雑な計算も機械器タイガーの御活用で即座に解決・御照會乞ふ

タイガー計算器株式會社 京城出張所
大阪市東淀川區中野町通二ノ十（本社・工場）



京城本町四丁目一五五
内科 小兒科 腦神經科
北島醫院
電話本局②三二七四番



パピリオクリーム

クリームの一番大事な原料は油です。油には、植物と動物と礦物とあつて、ヒフには植物性でないといけない。植物性の中ではオリーブが世界最高です。それで作ることに成功したのです。

これ迄のクリームの半分量で使つて下さい。のびるから。
A一般用（男女子供も）B荒れ性用 各68錢
Cファンデーション化粧下90錢・伊東化學研究所
見本四錢切手　デパート有名店に有・東京麻布本村町



感冒 頭痛
バイエル アスピリン
BAYER
(0.5) 2錠, 6錠, 20錠

»Bayer«
バイエル藥品合名會社
神戸市郵便私書函一〇七番
AS 54

# 粗食と美食

## 豊かな日本食が粗食

### …脂肪、蛋白質の攝取に工夫を

大體に於て、歐米人は美食で東洋人は粗食だと言はれる、それは事實的にも、營養的にもうなづけるが、しかし、私共には大へんな贅澤に思へる肉だの、卵、バターをふんだんに食べられるのは、やはりその國の氣候風土産物などの地理的條件から自然にさうなつたものだから、歐米人にとつては大した贅澤なものではなく、日常の必要缺くべからざるものになつてゐるわけです

**ところが全般的に見て、東洋では** 一般に美食と言つてよい、日本は歐米の生活標準から割出した美食ではないが、その代り、植物の種類の多いことは無類、卵、野菜類の多いことも亦第一でその上卵や肉、牛乳、バター等も買はうと思へばいくらでも得られる美食國です

それなのに、日本人全體の食べものは全般的に非常に粗末で、都會の一部の階級をのぞき殆ど問題では、世界一豐富な魚類さへ輸送が不自由だつたり高かつたりして、折角豐富な食料品を上手に食べると言ふわけに行かず、營養上非常な缺陥をもたらしてゐます

**歐米人と日本人の營養素の攝り方**を比較して見ると、歐米人は蛋白質と脂肪が一割五分　炭水化物（澱粉類）が六割五分で大たい平均してゐるが、日本人は五穀が主で、副食品は殆ど野菜だから炭水化素のみ八割以上を占め、蛋白質、脂肪は一割八分位しかない　これではあまり完全とはいひ難い

その上、日本人でも都會人と農村の人の營養攝取狀態を見ると、都會人は脂肪や蛋白質（卵、牛乳、肉、魚類）は比較的多量にとつてゐるが、農村では穀物を主に食べて副食物は極めて少く、殊に魚や肉は稀にしかとれない

**それで日本人の食糧改善として** もう少し脂肪と蛋白質に富むものを食べなければならないが、それは高價な肉や卵を食べなくとも非常によい方法があるのです　つまり魚を食べること、それも鰯のやうな安魚で、營養的にすぐれたものをどしどし食べるやうにしたい、日本では鰯がとれ過ぎて半分は肥料にしてゐる狀態です　鰯は魚の王様で、これをたべてゐると、鰯の蛋白質の總ひは約二割分つく、魚はいづれも蛋白質の二割が蛋白質で、これの外に大した差がないが營養價は他の魚に比べて五倍から十倍も優れてゐます

今、食通が推賞する牛肉が東京で一斤一圓五十錢もするが、七つ程の鰯のやうな上等の鯛でも五十分の一の値でたつた三錢位だ、その上營養價は五倍以上優れてゐるのです

## 一生に一度

# 晴れのお化粧

## 結婚式のよそほひは　清新に落度なく

澄み行く秋と共ににこみ上げて來る喜び、それはあれこれと準備にも忙しい結婚の季節がせまつて來たからでせう　夢多き日におさらばして一生に一度、晴れの結婚式です、お仕度お化粧は満身にしかも落度のないやうに致しませう

**では非常時局の花嫁の**お化粧はどんなのが相應しいでせうか、當日は朝起きたら入浴し、お化粧まで一二時間は時間を置く事が大切です　入浴後直ぐ化粧するとは化粧くづれも早く綺麗な化粧映えは致しません、洗顔もさつと洗ふ程度でよく皮膚を入りして整肌を調整することは禁物です

先づコールドを顔から頸、肩の方まで一面に念入りによくのばして蒸しタオルでよく拭きとりバニシングを白粉下として、額に薄く含ませて軽く顔に押へます、白く他の部分の皺か、頸、肩へと丁寧に叩いた上に粉白粉か水白粉をきせたパフで叩いて白粉下のクリームを落ちつかせます、白粉は時局向きに、肌色の練白粉を、白粉皿に取り、稍々濃めに溶いたものを牡丹刷毛で顔は額、頬、鼻、顎、襟、耳朶の順で目の周圍だけ殘し一面に塗ります、襟から肩にかけては少し濃い目にといた白粉を塗ります

**白粉の水**　氣が乾いたら頬から耳にかけて狀の頬紅を幾かさらこめかみ上頬にかけてうんと濃い目にぼかすやうにつけ、その上からパフに白い粉白粉を充分に叩いて粉をしつとり落ちつけ艶を持たす爲に化粧水を少量容器にとつてピタくとその上を叩いて置きます、眉は濡れタオルで拭いて白粉氣を去り眉頭を濃く眉の根元を際立てないで先の方を濃目に自然の眉型に沿つて少し長い位に引きます

口紅は日本髪と洋髪の花嫁によつて多少形が違ひます、コールドを口紅の下地にしますと口紅に永持ちします、唇に耳も濡れ手拭で白粉を落つけ耳朶へほんのり紅をさすのは可愛らしさを引添へます

**手の化粧**　はお嫁さん同様に花嫁化粧には最も必要

近代味ある花嫁化粧は見るからに白い厚化粧を避けて平常の外出化粧を少し丹念にする位の氣持ちで紅や眉墨やアイシャドー等もよく生かした方が生々とした感じがよく出ますし、また寫眞の寫りばえにも效果的です（京城エッチ美容院林明子）

# 和服を利用して　秋冬のドレスを

## ごらんなさい、この出來上り

▼近頃は銘仙が婦人服地にだいぶ利用されてまゐりましたが、銘仙ばかりでなく、お召や綸子など和服の生地を利用して、どんなでもよく出來てゐると思ひます　▼廢物利用の試作品ですが、なかく立派なドレスが作れます

**向つて右**　はお母様の銘仙の古い羽織で作つたアフタヌーンドレス、黒地に赤茶色の小紋です、裁ち方は、前と後身頃を縦に二つ切つたり、衿は一幅ですから、やはり縦に上半身を一つ、スカート縦にスカート丈だけ二つ、身頃で同じくスカートをとつて合せ、たつぷり裾のあるスタイルに致しました、そして胸に飾りボタンと、白い衿をつけたので、ぐつと引立つて來ました

**向つて左**　は、古いお召セルの着物を黒に染めてワンピースのドレスに作つたもので、ハイネックにして、赤のテープを飾りにあしらつたのですつかり派手な感じになりました

**裁ち方**　袖二つで、袖二、後身頃からスカート丈のもの一枚、衿からスカート丈のもの二枚と後身と衿、羽織ですから前が缺いてありますのでこの細い前身頃から上着のベルトの下でつぎ合せるペプラムをとりました　毛織物の少い時節柄、秋冬の洋服も、かうした和服地の織物をつかひませう、外國婦人は冬でもドレスは薄いもので、それに厚いオーバーを着てゐるだけです、もし私間の室内で寒いとお思ひでしたら、これにあり合せの古い羽織や裏地を使つて裏をつけて袷にすれば、どんな冬でも決してこまりません（東京丸ノ内洋裁學院長大谷省三氏談）

## 主婦手帖

### 凍豆腐と小松菜の油いため

凍豆腐三箇をボールに入れて水一合をさして煮湯を一杯加へ、暫く浸して軟くなつたところでよく洗ひ、固く絞つてから縦に庖丁を入れて小口から二分の厚さに切り、小松菜もよく洗つて切つておきます、フライ鍋に大匙二杯の胡麻油をとかして小松菜と凍豆腐をいためて、砂糖、酒、醤油で味をとゝのへます

### 足袋　つくろひ方

足袋の一番いたみ易い處は爪先です、少し薄くなつたら、破れないうちにこまかく刺し縫ひ刺しておきますと永持ちいたします　また、穴のあいてしまつたものは、而を丸く當てゝついだのは醜いが悪く外出用になりませんから先のはうを解いて爪縫の下になる處から指先まで同じ形のものを裂つてはぎ合せ、解いた處を元通り縫つておきますか、うしておけば他所のお宅へあがるのでもない外出用には結構はけます

### 豆・知・識

☆ブルガリア…裁判官のガウン　ブルガリアでは最近司法大臣が議官に對し司法官たちに着用させるガウンとキャップの支給を要求しました、首都ソフイアには今度新しい大きな建物が落成し、そこにすべての法廷や裁判事務所が集められることになりました

☆イギリス…戰時下の放送局　戰爭が始まつてロンドンの放送局では音樂の放送をこれまでよりも少くし、主に蓄音器のレコードを聞かせることになりました、ラヂオを通して政府の公報が隨時各家庭にも傳へられ、國民には何も知らせないで政府が勝手にするやうなことはありません、そして瓦斯マスクが求人場にまで配給されてゐます

☆デンマーク…航空路停止　ベルリンとコペンハーゲンの間の航空路は來る九月二十六日から停止されました

## 鯛の甘酢煮

### —生臭くないお手輕料理—

鯛の生臭味を抜いてから油で揚げて、甘酢あんに輕く漬こんだおいしいお料理です

材料（五人前）五六寸の鯛五尾、葱一本、生薑一個、大根一本、酢、砂糖、醤油、鹽、味の素、米酢、片栗粉、揚げ油

拵へ方　一、鯛の頭と腸と尾先をとり、よく洗つて水氣を拭きとり、汁に入れて酒と生姜の湖切りで二、三時間置きます　二、大鍋は皮のまゝ熱した油に入れて皮が焦げる位に揚げてから皮を剥き、葱先を切り、水一合に酒大匙二杯、砂糖大匙二杯半、醤油小匙二杯、鹽小匙半分の割汁に入れ、中火にかけて十二、三分間煮ます　三、別に鯛の油氣を拭つて油器に片栗粉をよくまぶして油で揚げて置き別に汁に大匙一杯の片栗粉に味の素少々をまぜ、水と酢と半々に大匙三杯で溶かしたものを加へて火にかけ、粘りの出たところへ鯛を入れて、溜まる程度に煮て深皿に盛りこみ、取分けて頂きます

應用　生鯛でなくとも塩鯛の鯛でもよく、又鯛の代りに秋刀魚、鯖、鰯など適宜の大きさに切つて應用しても結構です、尚大蒜は油揚げしてから煮こめば鯛臭が否んだなくなつて珍しく頂けます（京城魚市場談）

## 朝鮮の代用食

### 珍らしい豆乳で飯　田舍では玉蜀黍の挽き割

西鮮地方では、從來米の常食が…田舍でも中流以上は白米を常食にしてゐますが、北鮮地方は米の收穫が少いため粟、小豆を白米にまぜ日常食べてゐます

**山間**　地方の火田民達は玉蜀黍や芋を食べていて白米を食べたことのない者さへゐます、ところでこの玉蜀黍は朝鮮の田舍では粥にしてそれにしたり餅にしたりしますが、これは節米の折から穀物と混つた風があり、味もよく一般にお勸めしたいと思ひます　朝鮮の家庭では何處の家でも石臼があります…小豆等と一緒に炊いて食料の節約をするとか、雑穀を粉にして代用食をこしらへてゐます

**内地**　の方は今石臼でもありますまいから、野菜だけでなしに現内にも應用される朝鮮のミンチ器など備へておかれると何かと便利でせう　現在ミンチ器は一台十圓位でせう

朝鮮にはまだ豆乳飯といふ珍しいものがあります、作り方は先づ大豆を水に漬かくしてから、挽臼又は摺鉢で挽きドロくにしてこの汁で米を炊くのです、これだけでも營養があつておいしいものが出來ますし大豆をする時面倒ではありますが炊いた時豆乳にならなければなりません、これは朝鮮の中にかり作用するからです（京城相信食堂主任金相學氏談）

### 櫻海老と葱のオムレツ

材料　卵五人前六個、牛乳か水をコップに七分目、乾いた食パン一斤（なければ片栗粉を大匙一杯）鹽、胡椒、バターかその他の油を大匙二杯ほど、櫻海老大匙二三杯

拵へ方　乾いた食パンをほぐして牛乳か水にまぜて火にかけ、滑まつたらすぐ下して冷ましておく　卵を割り、よくとかして前の汁に加へ、醤油で味をつけておく　まぜ、それに長葱を一分に刻んで加へ　フライパンをよく熱してから、バタか胡麻油をひいて卵がたつたところへ卵汁を適量だけ流して中火にしてフライパンの上に綺麗にして形に整し焼にし、上皮が乾いたら赤い櫻海老をあちこちにおいてそれを中心にして梢餅のやうに切り返し皿にうつします（東京女學校調理室談）

## 談話室

### 節米と二食主義

六七年前から二食主義を實行して今もずつとこれを通してゐます、二食にした當時は胃が弱くして自然小食勝ちになつたところから朝は全然いたさぬこととにしたのです、その結果胃はよくなり仕事の能率は上つて來ました、お晝は普通の晝食、夕食は白米を少しまぜた胚芽米を三椀位いたゞきます、節米實行のこの際ですから今後白米をやめて麥飯にしようと思つてゐます、私は獸肉の田舍の生れですが殆ど小麥粉のウドン、そうめん等で育ち子供の時分のおやつといつてもじやが芋位のものでした　日本の婆さまは百姓が食ふものお食は直ず自分の手でつくつたものはだしく市場に出すといふことになつたのではないでせうか（京城西大門警察署衛生主任高橋孝氏談）

### こんにやく　落花生和へ

こんにやくは塩に揉み入れてそれを小口から二分位の厚さに切つて、熱湯で茹でて笊に上げ、水氣を切つておきます　落花生は炒つて、皮をむき、すりつぶして鍋に入れ、この溶のみ一杯について酒大匙一杯、砂糖大匙三杯、醤油、鹽、水五勺を加へて鍋火にかけ、こんにやくを入れてかきまぜながら落詰めて頂きます

月やく　專門の下し薬　東京市中野…

鼻が高くなる　東京醫療器械製作所

なまづアザ　そばかす　イレズミ　ニキビ　ほくろ　イボ　平澤藥院　東京市池袋町一五七

きら毛・赤毛染　君が代　本品の大特長

男女の新職業　東京電氣療法研究所

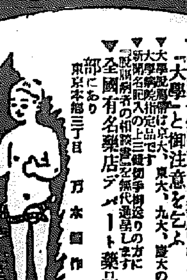
大學脱腸帶　脱腸は危険です　不完全無責任なる類似品あり　大學と御注意を乞ふ　全國有名藥店デパート藥品部にあり　萬木製作所

皆さん　ミソギ　便秘　神國苑

急性淋疾・亞急性淋疾・慢性淋疾

淋疾　タルタリン

安全ナル化學内服療法

特異的殺菌・鎭痛・深達作用

タルタリン錠ハ特ニ淋菌ニ對シ選擇的ニ殺菌力著ルシク强烈ナル細胞染色力ト深達性ヲ有シ、炎衝セル尿道ニ鎭痛的ニ作用スル特質ヲ具ヘタル一新化學藥品ナリ。タルタリン錠ハ淋菌ノ發見者「ナイセル」博士ガ治淋劑ノ不可缺要件トシテ提唱シタ殺菌・鎭痛・深達ノ三大作用ヲ兼備スルガ故ニタルタリン錠ノ發見ハ淋疾治療上、内服劑ノ利用價値ヲ高メタル輝カシキ化學上ノ所産ト稱スル事ガデキル。

●殺菌力ガ極メテ著ルシイ　タルタリン錠ノ患部細胞ニ對スル殺菌力ハ極メテ著明デアル　タルタリンノ細菌學的實驗成績ニヨレバ本劑ノ一萬倍稀釋液中ニ於テ既ニ生菌ノ存在ヲ認メズ。タルタリン錠ヲ内服スル時ハ尿ハ褐色トナリ、ソノ徑路ニ於ケル菌ハ持久的ニ殺菌サレル。

●炎衝セル尿道ニ鎭痛的ニ作用スル　淋疾感染當初ハ劇烈症狀ノ爲往々局所處置ヲ施シ得ナイ結果、治療ノ機ヲ失スル場合ガ多イ。カヽル際タルタリン錠ノ内服ハ尿道ノ炎衝ヲ去リ尿意・灼熱感・刺痛・分泌等ノ自覺苦痛ヲ緩解シ急性淋疾ノ劇症ヲ頓挫セシメ恐ルベキ合併症ヲ防止スル。

●深部滲透作用ガ强大デアル　淋菌ノ性質上治淋劑ニ最モ重要ナ性質ハ患部深達性デアル。淋疾治療ノ遲速ハ一ニ深達力ノ如何ニヨルトサヘ稱セラレル。タルタリン錠ノ深達性ハ結締織上層或ハ深部細胞ニ棲巣スル陳舊頑固ナ淋菌ニ對シテモ有力ナ深達作用ヲ發揮シ疼痛並ニ淋糸ヲ漸減セシメ、尿ヲ清澄化シ慢性淋疾ニ對スル治療價値ヲ著ルシク增大セシメル。

●副作用ナキ安全ナル内服化學療法　タルタリン錠ハ藥效温和ニシテ胃障害・發疹・噯氣・色素沈着等ノ虞ナク長期連用ニ堪へ而モ藥價低廉ナルガ故ニ患者ノ治療費ヲ輕減セシメ注射或ハ洗滌ニ換エ優秀ナル治淋効果ヲ認メラル。タルタリン錠ハ特ニ淋菌ニ對シ選擇的ニ强力ナル殺菌力ヲ有スルノ外其他ノ尿路雜菌ニ對シテモ有力ナ殺菌效果ヲ確認セラレテキル。尿路疾患ヲ訴フル患者ノ細菌學的檢鏡ニ當リ淋菌以外各種雜菌ト混合感染ニヨル場合ガ甚ダ多イ事ハ臨床諸家ノ日常經驗セラル、處デアル。カヽル際タルタリン錠ハ淋菌ハ固ヨリ雜菌ニ對シテモ綜合的殺菌效果ヲ發揮シ治療ノ萬全ヲ期シ得ラレル。

「價格極メテ低廉」　包裝及定價　30錠 一・00　100錠 …　300錠 …　1000錠 …　全國藥店ニ販賣ス　萬一品切レノ際ハ最寄營業所へ御用命ナサレ

シオノアスピリン製造元　株式會社 塩野義商店　大阪市東區道修町三丁目　東京市日本橋區本町二丁目　京城府黄金町二丁目　奉天・天津・上海・廣東・漢口

# 中鮮京日

京畿道通信網
仁川支局（長距三五七番）　開城支局（同四一五番）　永登浦支局（同三一六番）　水原支局（同三二一番）
長湍、汶山、江華、廣州、平澤、驪州、利川、安城　各通信部

# 古綿も忽ち新品に甦生 工都に化學の讃歌
## 近く一萬餘坪の工場を新設

【仁川】廢品更生の時局的工場が仁川人の手によつて永登浦に出現することゝなり期待されてゐる即ち新興纖維化學工業所がそれであるが、同工場はもと纖維化學試驗所の技師であつた佐々木國武氏が多年苦心研究の結果、如何なる古綿、或は古ガーゼ、ボロ等を化學藥品の作用によつて新製綿と殆ど變らないものに甦生させる方法に成功、その特許權を得たので工業化せんとするものである。發起人は日鮮拓殖取締役氏をはじめ、川村宗七、山下芳太郎、國城源次、西川英一の諸氏で、既に永登浦番大方面に一萬二千餘坪の敷地を買收したが、最初の一ヶ年は匿名組合として試驗時代として萬全を期して進むことゝなつて居り頗る期待されてゐる

## 沃川の繭共販

【沃川】郡では五千貫を目標に九月の中旬から繭の共販を實施してゐるが締切も迫る三日まで伊[illegible]沃川郡販賣所の實績は二千三百貫である

# 双方に言分
## 滯りがちの通關事務
### 近く座談會を開いて對策

【仁川】近時仁川稅關內の通關事務は頗る不圓滑を極めており多大の不利不便を生じてゐるのでこれが圓滑を期すことが要望されてゐるが、この原因として通關業者は稅關が形式一點張りで融通性に缺けてゐるためであると主張し、稅關側は業者がずるいところからかゝる結果を生じつゝあるのであると主張してゐる、業者中には通關不圓滑について稅關に交渉したところ不要申告物を要申告の如く通關業者が報告、自家の責任を稅關に轉嫁してゐた事實が判明する等のこともあつたが、何れにしても通關の圓滑を圖るには實際上必要な事柄に關するので近く稅關側、荷主、通關業者が一堂に會して忌憚なき意見の交換を行ひこれが對策を講ずることとなつた

## 揚州の時局座談會

【議政府】揚州郡では五日揚州郡廳で銃後後援強化週間中の行事として時局座談會を催した、來會者二十餘名、道から[illegible]課長、[illegible]長の訓示、郡守から[illegible]、[illegible]に及び、大佐の講話で[illegible]を交換午後二時閉會した

## 警防團結成

**江華警防團** 【江華】江華警防團の結團式は四日午後一時から公設運動場で盛大に擧行、團員千名參列、道知事代理の[illegible]、國旗掲揚、東方遙拜、[illegible]、團長の訓示、[illegible]あり[illegible]

**揚州警防團** 【議政府】揚州警防團結團式は五日議政府神明神前で擧行、團員九十名、道知[illegible]

## 慰問金造成演藝會

【議政府】國防婦人會揚州分會では銃後々援強化週間に際し[illegible]日午後五時から[illegible]で慰問金造成演藝大會を開催するが、收入は全部慰問金として獻納するもので入場料は大人三十錢、小供十錢で[illegible]人會員が各戸を訪問して賣捌いてゐるが[illegible]

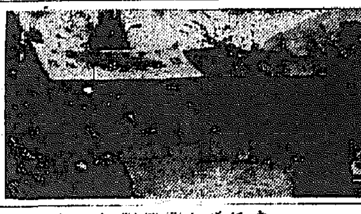

## 堅實な歩み
### 九月の城鐵

【城津】九月中城津驛内の運輸概況は乘車人員五十二萬八千三百廿九人、發送貨物十四萬四百四百五十四噸、收入は旅客四十二萬六千四十七圓、貨物四十二萬八百七十二圓、計八十四萬六千九百十九圓で前月に比べれば旅客三萬四千九十四人、發送貨物千八百九十噸、收入五萬千六百八圓何れも增加を示し堅實な歩みを辿つてゐる

## 秋花を摘んで獻金

【長湍】いたいけな兒童の獻金美談……長湍東小學校兒童三年生の[illegible]諸君は、放課後郊外に遊んでゐたがこの頃山野に咲亂れてゐる野菊や七草に目をつけ『これをこのまゝ枯死させるのは惜しい、摘んで賣つて國防獻金にすれば戰地の兵隊さん達は花を賣つた樣に喜ぶでせう』と各自手にあまるほど摘み取つて早速各家庭に賣つて廻つたものだ、それから三年生[illegible]が獻金によつて得たお金を合せて九圓二十六錢也を國防獻納

# 何處も同じ住宅難
## 殊に工都永登浦は惱み深刻
### 對策要望の聲あがる

【永登浦】諸物價昂騰の折から最近は住宅難は深刻で家賃高の住宅難で銃後の國民生活に及ぼす影響は大で各方面からこれが打開策に對する要望の聲が唱へらるゝに至つた殊に永登浦は大京城千周地帶として昭和十一年四月府に編入され大小工場が續々進出し異常な發展ぶりを示し、爾内は勿論、內地からの移住者が日を逐うて激增するにつれ府當局の建築も告げたが、府に編入された當時からは都市計畫に區劃整理事業が始まり一般的に住宅建築が禁ぜられ、その上に同工場施工のため一千三百棟の家屋が移轉されたが移轉の際取毀された家屋に建てられなかつた建物も多いので必然的に住宅難を現し、最近は就職者が思はしく出來ないのと物價高を好機に家主側は建物の價格は十割乃至十五割の騰貴を見、これに乘じて自然家賃も高くなり下級サラリーマン族に始め細民級を惱ませてをり、この住宅難打開策に對する當局の施設を切望する聲が高い

## 佐伯課長の慰問行

【江華】郡では三日から週間銃後後援強化週間の諸行事をそれぞれ實施中であるが、五日は道社會課長[illegible]知事代理として佐伯課長が來江して、郡守をはじめ關係職員の案内で出征軍人家族を慰問

**銃後々援強化週間**

## 名刹の改修費
### 地元民賴り

【水原】朝鮮卅一本山の一である龍珠寺[illegible]殿は是非朝鮮三大建物中の一で創建以來三百有餘年、風雨浸朽ち傾れんとする悲運に遭ひ、寺當局は勿論一般地元民もこの國寶的建物保存運動にのりだし、本府でもその必要を認め八萬五千圓の助成金を交付し道費一萬七百圓その他寄附金等を合せ

# 鐵の音も興亞の旋律
## 知事夫人散髪屋さんを開業

【光州】サア！、興亞の黎明だ、戰線の進撃ラッパに足並揃へて銃後部隊も力強く進まう……と勇みたつ家庭に、職場に、鮮麗に描き出された銃後部隊の〃作戰〃譜……

由美子さん「これからうちでお散髪するのよ」

由美子さん「由美子さんや淳子さんばかりぢやないわ、これからお父さんもうちでお散髪なさるンですよ」

由美子さん「それぢや誰がやつてあげるの？」

由美子さん「あつ、いたいツ！」

お母さん「兵隊さんのことを思つて我まんしなさい」

淳子さん「さうね……由美子さんニンタレンよ……」

イガ栗頭に國民服だけでも無駄の種がきく良い千石、新田知事夫人がゝツ……と手振けばこれはしたり由美子さんへ千……ごさんを連れて淡の音も興亞のリズムに載る……チョキン〳〵……【寫眞は知事夫人と由美子さんと淳子さん】

# 旱害もなんの
## 揚州郡は棉の山
### 共販つひに新記錄

【議政府】揚州郡内の棉花共販は二日から開始された、旱害による減收の杞憂も吹つ飛ばして四日までの三日間にざつと二十一萬餘斤の出廻りがあり棉作開始以來のレコードを作つた、郡守[illegible]氏は二百十萬斤を豫想するほど棉の生産は旱天しへばすぐに揚州を聯想するほど棉の主産地[illegible]殿したのであるが、昨春[illegible]本年は昨年の總收量百二十[illegible]萬斤を目標に[illegible]の積極的勞力で計畫を進めて來たもので今年は旱害による多少の減收は免れなかつたとはいへ百萬斤は下らない模樣で第一等品ばかり一等一斤二十二錢三厘、三日間に圓内へ撒かれた資金の額は四萬五千圓、今月末までには百萬斤の棉出は無難と見られてゐる【寫眞は（上）共販所における棉花の山と（下）共販所風景】

## 支度金も支給
### 平北の就職斡旋

【新義州】今次事變の影響により生業を失ひ、又は仕事口をなくした失業者に對し平北道では道内の職業紹介所を舉げてこれが就職斡旋をなすほか、旅費に困つてゐるものには旅費、支度金などを支給するといふ至れり盡せり

## 議政府の秋祭

【議政府】楊州郡神明神社の例祭は四、五兩日に亘り兩日共花火、神輿の渡御、[illegible]あり、四日は午後七時から前夜祭を、五日は午前十一時から各官公署、公共團體各學校生徒約二千名參列の下に盛大に本祭を執行した

1ス……町から製品の目的完遂のため國民總勞力をつけてゐる秋・銃後國民に真剣な者があつてはとの意圖の下に企てられたもので、近く道内の各郡を通じて各面長、方面委員、職業紹介所、町總代

# 爽涼の秋を飾る
## 颯爽興亞の青春譜
### 江華青年團聯合體育大會

【江華】江華郡聯合青年團では事變下青年團員の體力と氣力を檢討して團員の資質の向上を圖り團體的訓練、また各小學校の女生徒の遊戯等二十四種目のプロを無事終了、近年稀に見る大盛況であつた、午後六時盛大な閉會式を終へ凱旋後して終了した、各團體の成績は左の通り

▲優勝（六七點）河沿青年團▲二等（六〇點）仙洞青年團▲三等（三五點）良道青年團▲四等（三三點）吉祥青年團▲五等（二四點）三元山青年團▲六等（一八點）兩寺青年團▲七等（一四點）江華青年團【寫眞は江華青年團聯合體育大會】

# 柿出廻る
## 上乘の味覺です

【釜山】秋の味覺をそそる柿がちらほら市場に顏を現しはじめた、三日釜山中央市場青果部には大邱地方の豊州物が約[illegible]個運び込まれたが、豊州物は一個五十錢見當の大粒物で二箱百五十錢で前年に比べ大差ない市價だ、しかし本年は品質がなかつたので多少見劣りはするもの、味は上乘、もう二、三日もすれば宮府柿の出廻りが期待されこゝ十日頃から十日間は果物界の人氣を獨占するものと見られてゐる

# 賑やかに出生屆
## 生めよ殖せよの時局型！
### でかした三つ兒の誕生だ

【仁川】これは眞にめで度い生めよ殖せよの時局型出生屆……仁川府[illegible]府商工課長[illegible]氏（三十五）は府[illegible]さん（二三）が去月廿七日に[illegible]の出産をしたので自分で甲斐々々しく産婆を取り上げはじめたところ、次から次へと三人も生れたのに驚くやら喜ぶやらてんてこ舞ひ、かくして三つ兒の母子とも健かに出產屆を出したが早速實家であるから仁川府廳出頭同町總代の同町鮮の町代[illegible]氏にこの旨通知したので[illegible]は直ちに見舞に赴いたところ母子とも無事に大元氣かくて風[illegible]と共に六日仁川府廳に【名は[illegible]、[illegible]、三郎】と命名された

## 蛤とり二名
### 逃遅れて溺死

【立石】平原郡西海面中[illegible]里[illegible]（三）同[illegible]（三〇）の兩名は[illegible]の海で[illegible]蛤を取としてゐたが四日午後に[illegible]の海岸で蛤取りに出掛けた際に漲潮に逃げ遅れて溺死

## 安全農村へ！
### 旱害民を送る

【新義州】本府では旱害の安全農村として朝鮮内の開拓部落である北支方面の手際に「[illegible]〃の[illegible]に白羽の矢をたてゝこの地方の旱害民を送り開拓せしめようとかねて交渉を進めてゐた[illegible]ところこの程交渉なりその開拓民として[illegible]道から五十戸を送ることゝ決定、[illegible]道一部の水田開拓地で移住者を募集中であるが、開拓民入植後は一戸に水田一町歩、畑二段步を割當てゝ自作農を創定せしめるもので、開拓村には學校、金融組合、病院などが完備されてゐるほか、厚生施設があつて開拓民のために便宜をはかるといふ理想的な部落である

## 赤心學園に咲く

【大田】忠南に咲いた美談……府内大東高女三年生金[illegible]嬢は事變勃發以來皇軍の健闘を想いては[illegible]に出て千人針や慰問袋チヨツキ等を作つては北支の山野に奮戰する勇士に數回に亘り送り、種々奉品を集めてはこれから得た金を國防獻金にする等銃後の女性として涙ぐましい程の活動を續けてゐるがこの程行をめでて朝鮮大臣及び朝鮮婦人會から表彰されたが同校長はこのほど全校生の模範として校内で表彰式を行つた

## 温突焚口の改良

【海州】黃海道では燃料の節約を圖るため、毎年農家に中部の燃料を與へて溫突焚口を改良せしめてゐるが、今年も四百五戸に對して實施することとなつた、なほ昨年までの改良實績は廿一萬七千八百九十八戸に上つてゐる

# 氣を吐くモウ公
## 山口を筆頭に千百五十頭
### 仁川港の移出激增

【仁川】九月中に仁川港から移出した活牛は一千百五十六頭、價格は十一萬四千八百廿一圓に達し、でゐるが、本年六、七月ごろの價格に對照すると十圓以上の値下りでその原因は早害の結果と見られてゐる

因みに仕向地は山口縣の三百八十三頭を筆頭に香川縣三百五十八頭、大阪府一百九十三頭、廣島縣八十頭、東京府が四十二頭で商地は京畿道部がその大部分を占め次は黃海道に忠南等であるが、前月から持越しとなつてゐる數量は六百二頭に及んでゐるのとこの邊の値段なら內地の必需品もよく買ひ進んで來るので今月も九月に劣らぬ移出が豫想されてゐる狀態である

# 干渉より助長を
## 仁川漁業者側の不滿に
### 商議で近く對策座談會

【仁川】仁川の漁業界は疲廢すべき條件を多分に具有しながら當局の諸經費の助成に關する機關が餘りに消極的なため、例へば漁業組合、水產會、組合等多くの團つた機關からの取締干渉を受けることは多いが眞の助長指導等を受けることがないためであるとされてゐる、此處において將來更に漁業の發展を期せんとするならば宜しく機構の改革を斷行して徒なる干渉的なことばかりでなく、また補助金の加重等を減少せしめて眞の助長指導をなすやう改善する必要ありとの意見が多いのに鑑み仁川商工會議所ではこれについて近く懇談會等を開催して解決策を講ずることゝなつた

十二萬圓で昭和十一年より同十五年まで五ケ年計畫で着々工事進捗中でもう一息の間際に工事を中止

## 屋根葺替と法度

【春川】道では戰時對策の一つとして瓦屋による稻藁のの法度方を斷行し先づ以て生藁の需要を積極的に獎勵することになつたが、それに先立ち原料不足を防ぐべく、各郡に對し藁の節約を促すと共にたとへ自己所有の藁でもみだりに使用することを禁じ屋根のふきかへ等も緊急の場合以外には許さないことになり一本の藁でも大事にして戰時藁の需給を行ひ上支障なからしめてゐる

## 清州郡の繭景氣

【清州】郡秋蠶繭の四日までの出廻りは合計二千百餘石に達し、早くも豫定の二千石を突破した、因みにこれが金額は一萬六千圓である

## 仁川慶弔日記

（六日正午迄の屆出）

**出生**　松林町一二〇八金房[illegible]▲花水町一五〇李英愛▲松峴町七二金[illegible]▲松峴町一四一金甲成▲萬國町二九金澳植▲桃山町二七前田[illegible]館、嶋[illegible]、三園三ア子

**死亡**　萬石町八二金貴用（二）▲京町六八[illegible]（二）▲花水町二六七林昌順（二）▲松峴町九八李氏（三）▲花水町七六金氏（三）

## シネマ・演藝

**觀館**　【仁川】七、八兩日間（晝夜三回、午前十一時から上映夜間六時四十分から）▲新興京映畫、瀬山富岡本、青山三園監督「愛しき我が家」淡島みどり、井上雨主演、大内弘、田中龜子共演▲松竹京都映畫、千葉泰樹原作、尾西六藏監督「いさよひ峠」川浪良太郎、伏見信子主演、久松三津枝、櫻さく子共演▲新興京都映畫、八尋不二脚本、牛原虛彦監督「山內一豐の妻」國友和歌子、濱井八重子國廣郎、▲京日、讀賣、大阪世界ニュース

治療強壯榮養
劃期的活性ヨードビタミン劑
ヨード含有量昆布の一五〇〇倍
ビタミンA含有國際單位七五〇〇
ネオスエーは上記の作用を十分に發揮するので次の樣な疾病に用ひられて滿足すべき成果を擧げ好評を博してをります。
腺病質、神經衰弱、肋膜炎、肺結核、貧血、榮養不良、血壓亢進、動脈硬化、遺傳及潛伏病毒

コドモネオス
試藥進呈
腺病質、腺病
瘰癧、貧血症
榮養不良
消化不良
藥價低廉
三〇〇錠　一圓
六五〇錠　一圓八十錢
二〇〇〇錠　四圓八十錢
全國藥店にあり
新聞名記入ハガキで御申込下さい。コドモネオス、ネオスエーとも試藥進呈いたします
東京神田神保町三
アルス藥品部
振替東京七一三一九

花柳病外科　京城本町二丁目　松島病院　本局2736
衣笠產婦人科　旭町一丁目一八八　醫學博士 衣笠茂　電本5912
內科 小兒科 コムラ病院　醫學博士 小村榮三　入院隨意
眼科　醫學博士 矢田部直介　京城府黃金町二丁目（中央館北側）
高級技術の店　洋裝パリス　本3パス停入
京日案内
庭　入
パン　ケーキ見習職人募集　本人直接來店に限る　京城驛前　寶來屋
女中　さん入用　内地出に限る　二十才前後の方
女中　七名至急採用　本人面談　本町ホテル受付
看護　婦及見習至急採用
賣家
雜件
タイ　プライター　生徒募集
貸間
電髮
金融
電話　賣買
特別案內
準職員採用　三井物產株式會社　京城支店
女子店員募集　年齡十五歲より十九歲まで　明治製菓賣店　本町二丁目
募集　和文タイピスト　女子事務員
第一銀行　京城支店
給仕採用廣告　大正生命朝鮮支店

# 榮養充實の秋　胃腸强化の秋

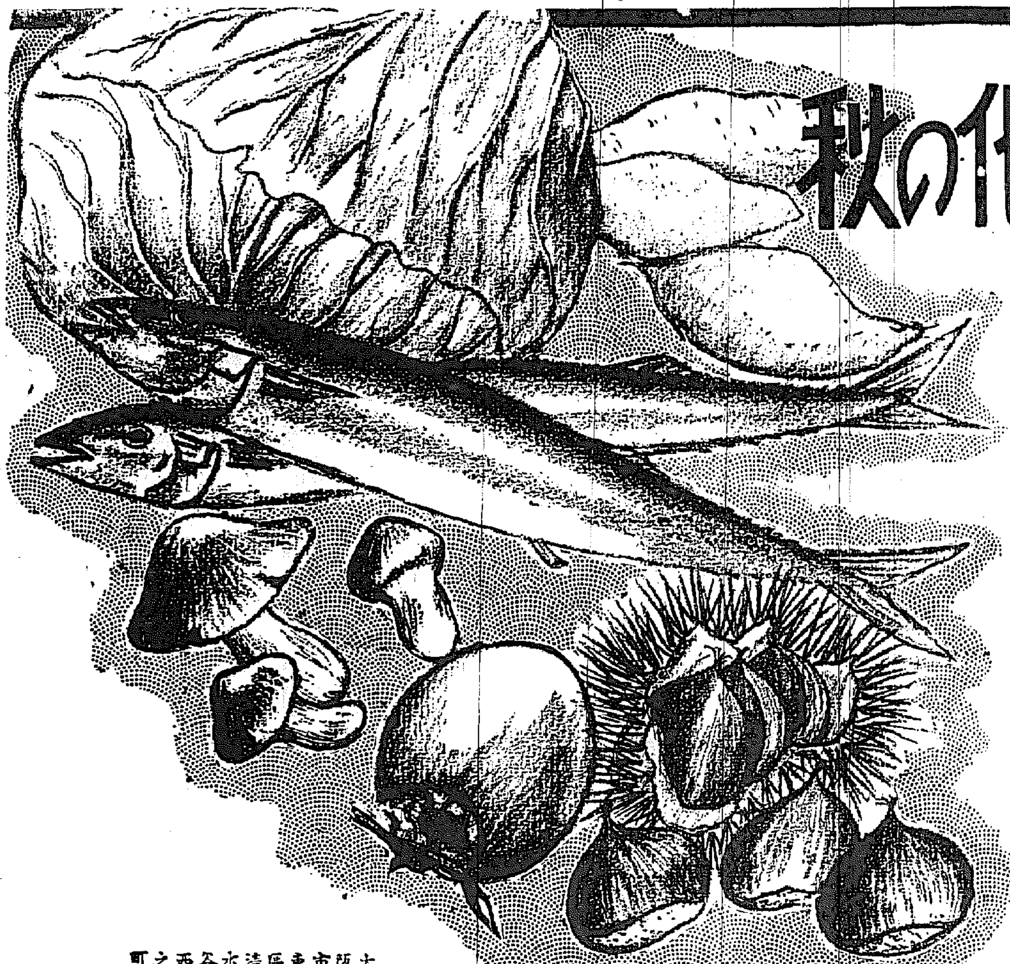

## 寶の山に入りながら手を空しうする法はない

旺盛な食慾で、活潑な消化力で、惠まれた季節の榮養分をグン〱身につけるやう、丈夫な胃腸を用意すべきだ！治療藥**アイフ**を服用すべきだ！

長い殘暑に喘いだ胃腸も、日増しの秋冷に今漸く本來の姿に還らうとしてゐます。引緊まる心身、昂まる自然治癒力、條件は上乘です。今こそ治療藥**アイフ**の一鞭で機能恢復へ拍車をかけて、一擧に健康線へ進むべきです。傷ついた胃壁、爛れた腸管も治療して、長い間の憂鬱――食慾不振、消化不良、腹痛、下痢……にも左様ならしようではありませんか！

治療藥**アイフ**には病源、對症二重に働く作用があり、主藥が胃腸内壁の病變部に沈着して炎症を癒やし、粘膜を强め、弛緩を引緊め、分泌や蠕動機能の異常を整へるとともに、腸管内の有毒物質を吸着して體外に排出する等、廣汎な病源治療を營み、併せて、胸やけ、噯氣、惡心、胃痛、腹痛、下痢、嘔吐、消化不良、食慾不振等の諸症狀をも消退して機能の恢復を速めますから、夏の衰弱恢復に、食慾、消化力の調整に今必須の治療藥として賞用せられます。

定價　四日分七十五錢　八日分一圓五十錢　重症には特製アイフ　十七日分三圓　特製十一日分五圓　便秘症には加減アイフ

▶全國到る處の有名藥店にあり◀

發賣本舗　順和商會
大阪市東區淸水谷西之町
振替大阪三四五五番　電話(東)五〇〇〇・五〇〇二・五〇〇三番
支店　東京市本郷區眞砂町九番地　大連市山縣通九八番地

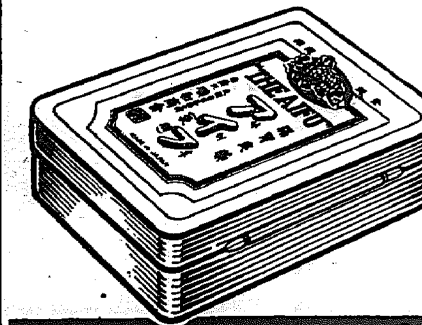

# 慢性胃腸病にはアイフ



# 千萬人協力大運動

ねる前の…ライオン歯磨

**ムシ歯撲滅、健康强化は興亞日本の重要國策！**

ラヂオの時報合圖に……寢る前にもライオン歯磨で歯を磨き、健康報國の實を擧げませう。

**ライオン歯磨は**

◇粉末が微細均等であつて、歯の琺瑯質を傷けない。
◇口中酸を中和して、歯牙の脱灰作用を防ぐ。
◇歯槽膿漏の原因となる歯垢、歯石の沈着を防ぐ。
◇香味が萬人の嗜好に適し、使用感が極めて爽快である。
◇容量が豊富で價格が低廉である。

衞生、趣味、經濟、三拍子揃つた理想的歯磨であります。

**御愛用者の御協力を乞ふ**

體位向上の國策に順應する爲に我社では目下「千萬人協力大運動」を擧行中でございます。ライオン歯磨御愛用の皆様には時局柄此意義ある健康運動に何卒御協力の程、切望致します。「御協力カード」は御最寄の販賣店に備付けてございますから、ライオン歯磨御買上の上、御記名願へれば幸甚でございます。

ライオン歯磨本舗　株式會社　小林商店

# ライオン歯磨

146

# 朝鮮は幸福
## お世辭でない　金光拓相の絶讃

六日午後六時金光拓相を迎へた新裝の總督府官邸は松籟の中和やかな歡談がつゞけられてゐる、金光拓相を主賓とした南總督、中村軍司令官、川島大將、大野政務總監、鈴木師團長以下關係各局部長の晩餐會である、濃色の空に包まれた大食堂の眞白いテーブルを距てて南總督と向ひ合つた金光拓相、淡い燈の下に談笑をたゝへて南總督の話にヂツと聞き入つてゐる、拓務行政に精通してゐられ、ことに朝鮮には多大の關心を有してゐる新拓相を我等早々當地に迎へたことは申分として何に心強い限りである

と歡迎の辭が述べれば、拓相は……南總督を戴く朝鮮は眞に幸福である

と述懷政治を絶讃する、デザートコースに入れば拓相は心持身體をテーブルの前面に乘り出して總督と歡談を交してゐる、蒼白の北漢山の下に和氣靄々の饗宴は靜かに續いて七時半盛會裡に散宴した【寫眞＝歡迎晩餐會】

### 文展審査員會議

【東京電話】第三回文展審査員會議は六日午前九時より上野帝國學士院において大臣以下各部主任、文部省側より菊池專門學務局長以下出席、開會の結果、入選發表は九日(第三部彫塑)十日(第四部工藝)十一日(第二部洋畫)十二日(第一部日本畫)十五日文部大臣招待選の各受賞者を發表、鑑査方針は特に變更なく例年通りに決定した

### 白衣勇士を大量に採用
#### 滿鐵がヒツト

【東京電話】白衣の勇士の職業輔導に最近のヒツト——滿鐵では今年度から傷痍軍警勇士を社員として大量採用を企て最近厚生省を通じて全國各府縣職業課にその斡旋を依頼中であつたが、志願者が三百廿二名に達したので職種、電信等を考慮し滿洲の風土への適否を參酌した上銓衡檢査の結果、全國四十三名から三日卅三名の採用が六日正式に決定した、この採用者の中には義手八名、義眼五名、義足六名や一眼を失つた勇士十四名もあり、其他は普通銓衡を受けた者でこの合格者で關西以東の者は來る二十四日、關西以西は二十九日、門司から夫々滿洲にむけ出發し再起奉公の熱意を抱く大陸に新生の地を築くめる、これら傷痍社員は一般社員と全く同等の待遇でその個別の技能によつて各々に適した職場を與へられるが、滿鐵では滿洲の各事業に採用する豫定でその成績如何によつては今後もどしどし傷痍軍人の大量採用を行ふ意向である

### 防空道路
#### 起債を認可さる

【釜山電話】本年度から三ケ年繼續事業として計畫中の釜山防空道路は總工費四十二萬圓(内國庫補助十萬五千圓、道費補助一萬五千圓、府費卅萬圓)で本年度起債額十萬四千圓に對しては過般來府から申請中であつたが六日その指令に接した、この防空道路は延長六百五十三米、幅員二十五米の新設で、實施設計完了次第着工の豫定

# 白米は"脚氣の源"
## 糧友會で排撃の聲明

糧友會朝鮮本部では節米運動の趣旨をはかるため總督府がとつた七分搗米、無砂七分搗米使用勵行に雙手をあげて賛成、國家總力戰の根源をなす國民の榮養體位向上の上からも胚芽米又は無砂七分搗米の有効を力說し、六日左の聲明を發表した

文明病の一つである脚氣はビタミンBの缺乏から起るもので平安、鎌倉時代から發生し豐作の續いた德川八代將軍吉宗の頃殊に多く發生、更に明治、大正と逐次增加してゐる、原因は白米使用の多食に伴ふもので、ビタミンBの含有量は玄米を百とすれば、胚芽米は三七・七、七分搗米は二八・四、そして無砂搗白米は僅か一九・八にすぎず、白米は全然ゼロである

### 二百九十圓　窓口で紛失
#### 城津署で搜査中

【城津電話】六日午前十一時ごろ城津郵林業組合は郵便局で二百九十圓の爲替の拂戻しを受け、窓口に置いたまゝほんの十分間ほど用達してゐる間に、前記の右の大金が消えてしまつたので、直ちに城津署へ屆出ると共に關係者の出入りを調べ中であるが、犯人はまだ逮捕されない

# 愛國の道ゆく"三人姉妹"

十月五日の午後七時半南京一番乘りの脇坂部隊に屬して光華門を突破赫々たる武勳を走らせて勇躍、今は歩兵部隊長である脇坂部隊の〃銃後後援強化週間〃に當りての講演が朗らかにＤＫのマイクを通して流れてゐる——第一線の將士は銃後の力強い援護に勇躍目的に向つて邁進してゐる、銃後の援護こそ勇士たちの心の糧なのだ、との京城にも誠に美しい銃後の美談がある、毎月必ず三人姉妹と思はれる女性から金一圓宛の慰兵金の獻金がある、名は秘してゐるが驚くこの三人の姉妹には戰死の外はない——このつゝましくも咲き出でた名花三輪こそ京城府旭町一ノ一〇〇前野郁子さんの三人姉妹、長女榮子さん、次女京城女子商業卒業代子さん、三女南大門小學校六年生文子さんたちなのである【寫眞＝三女文子さん】

# 戰地のマスコツト
## ふと結ばれた兵隊さんが戰死　それから月々の獻金

前野さんは今から十年前に主人に先立たれ女手一つで旭町一ノ一〇〇に下宿屋を開いて三女の養育に餘念がないがこの姉妹もよく母を助けて宿泊の手傳ひから下宿人の世話まで甲斐々々しく立働いてゐた、而もみな女ばかりの家族なので今度事變が勃發するや〃私達も出來るだけ御國のために盡しませう〃と乙女心に毎月缺かさず小遣ひの中から一圓づつ獻金として郵便局に送つてゐたのだつた

親子四人は心を揃へて下宿業の傍ら慰問文、慰問品を作つては戰地の勇士たちを慰めてゐた

昨年の春たまたま前野さんの前にある日本さん方に出征の途次泊つたのは長谷川正行君だつた、そして前野姉妹を實の兄妹の様に可愛がつたのだつた、その長谷川君が出征してからもこの前野さん、井口さんには必ず一週間に一度手紙をよこし、三人姉妹もこれに答へて戰線の長谷川君を慰めてゐた、やがて長谷川君を通じて前野さん三人姉妹は戰地のマスコツトとなつてしまつた

三次隊長をはじめ隊員から三人姉妹に感謝の手紙が舞込んで來た、姉妹は大喜び、新聞だ、雜誌だ、慰問品だと出來るだけ戰地の兵隊さんたちを慰めてやつたところが昨年の七月長谷川君は華々しい戰死を遂げた、銃後の三人姉妹はどんなに驚き悲しんだことだつたらう、隣りの井口さん

前野さん達は心ばかりの供養をすると同時に長谷川君の命日に弔獻金を送つて心から同君の冥福を祈つたのだ、戰地からの長谷川君の戰友の手紙を前に彼女達は泣き崩れた、長谷川君はやはり前野さんと同じ様に父親を早く失つた人だつた、〃あゝあの花だつた〃懐しい作治もそのためなのであらう〃姉妹は自分たちの身と較べては長谷川君を思ひ浮べてゐた、姉妹は長谷川君亡き後も三次隊長をはじめ同隊員に慰問を續けると同時に小遣ひをさいて獻金してゐたのだつた、前野さんを訪ねると母親の郁子さんは

〃銃後の國民として當然のことですから書き立てゝ頂いては困ります、別にこれ以上申上げることは御座いません〃

と謙遜として口を緘したまゝ記者の問ひには何も話して呉れなかつた、井口榮吉さん方を訪れば、夫人が〃前野さんには全く感心させられてゐます、毎日郵便局へ人が五六通づつ入るでせう、あゝいふことはとても出來ないことです、私たち町内の誇りだと思つてゐます、あのお孃さんたちが毎月獻金するさうですか、簡單でも却々よくできたお孃さんだと思つてゐました、あの娘さんたちも本當にお母樣によく似た娘さんたちで羨ましくつてなりません、長谷川さんはお孃さんたちとは兄妹のやうに親しんでゐましたよ〃といつてゐた

### 軍需工業視察團の一行

京城府主催、京城商工會議所後援の第二回軍需工業視察團一行廿名は陸軍省兵器局の紹介で八日午後九時四十五分京城驛發列車で出發、釜山、馬山方面における各軍需工場部分品製作工場を視察し十一日歸京する

# 兩婦人會の統一
## 精動いよ〳〵乘出す

【東京電話】銃後の婦人運動に大きな問題を投げてゐる愛婦、國婦の統合問題はその後も兩者の意見一致を見ず往日の懸案となつてゐたが、既然五日午後の首相官邸における精動委員の懇談會の話題として再燃し愈よ精動が乘出して兩婦の組織的統制または綜合整理の斷行が必至と見られるに至つた、しかし今まで度々卓上に乘せられたこの問題も一見簡單のやうに見えながら愛婦は歴史を背にして退かず、國婦はまた愛婦と其成立の趣旨も運動も相違すると主張して兩者の意見は容易に一致せず、遂には兩者に所屬する一部會員間の感情問題まで絡んで益々紛糾を續け、一般國民にもこの統一が強く要求されてゐたものである

### 後援強化週間
#### 遞信分掌局の行事

京城遞信分掌局内の遞信部では〃銃後後援強化週間〃に際し第一日勤勞報國式と獻納、第二日局員中戰死者遺族の慰問、第三日全員朝鮮神宮に參拜、第四日戰歿の局員に慰問發送、戰歿者出征者遺族の生計相談慰問、第五日戰歿者傷痍者遺族を府民館に招待慰安演藝會、第六日傷痍軍人への感謝の精神を實行に現す、第七日龍山陸軍病院戰傷中の傷病兵を慰問することにし全局員が實行してゐる

### コレラ
#### 長崎丸に疑似

【長崎電話】神戸港その外のコレラ患者續出に鑑み長崎港では防疫陣に萬全を期してゐるが、六日午後一時上海から長崎入港の連絡船長崎丸の一等船客大阪府三島郡千里村片山五九ノ一大内義氏(三)がコレラの疑ひあり擬似コレラと認定、午後六時まで一般船客の上陸を禁止すると共に右の檢疫中である

# 節米の實行と輿論
## 【十】兵站基地半島に聽く

**質問**

一、節米は如何なる方法で行ふべきか

二、貴家現在の節米は如何にしてゐるか

三、七分搗、胚芽米、代用食、混用食の常食を強行の可否

### 麥か馬鈴薯
中樞院參議　張稷相

一、麥、又はジャガ芋等雜食の方法を講ずるの外策なし

二、拙家にては既に前記の混食を實行しをれり

三、國民體力向上の見地より又節米の點よりこれを強行するとは正に一石二鳥の案にして我等國民は非常時局たると否とに不拘是非斷行を要す

### 類麵の併用を
京畿道公立農業學校長　小島清賀

一、節米は雜穀類を主要にし、類麵の併用、その他小豆馬鈴薯甘藷等雜穀の混用食に努めることゝ一方節糧を勵行すること

二、拙家にては右に基き雜穀混用飯とし又朝食は麵若くは雜穀(雜炊混入)を用ひ又晝間は粉食を取する等少食勵行主義を勵行せり

三、七分搗、胚芽米、代用食、混用食中にて地方の實情に應じて適應常食を強行するは可ならん

### 雜穀の混用
慶北道會議員　高田麻吉

一、都市においては七分搗及び胚芽米等食す、農漁村においては代用食または粟、麥その他雜穀混用食を行ふこと

二、七分搗米常食をなし居れり

三、保健及び經濟上の見地よりするも可とす、特に麥、粟及び豆類の混用食を望む

### さじ一杯貯藏
平北道會議長　野村佐武郎

一、炊飯の際毎回家族員數に應じ食匙一杯宛節米貯藏すること、及び雜飯を作らざること

二、右實行の豫定

三、胚芽米常食を可とし時々七分搗米、麵、パン、ソバその他の混用食を可とす

### 牛搗と混用
京城府尹　田口禎憙

一、先づ牛搗、混用食に馴れしめ無理のないやうに節米し得る如く仕向くること

二、三十年來麥飯を用ひ居れり

三、強行可、白米小麥を禁じ別に患者用等は少量に限り高價に賣渡すこと

### 定量食の實行
公州農業學校長　黒瀨佐野

一、保健衞生に支障なき合理的方法に依るべきで家庭的には定量食、代用食、混用食等を用ひ、國家的には精白度の低減卽ち七分搗を徹底せしむる外なし

二、拙家にては右の方法を實行しつゝあり、七分搗米の食用は過去十四ケ年間勵行す

三、國民保健の見地と非常時局の見地より強行は不可ならずと考ふるも國民は自發的に節米に努むべきものと存じ候

### 節食をせよ
江原道警察部長　朱文憲

一、代用食、粗雜穀の混用及び節食を爲すこと

二、昨年來雜穀混食を實行しつゝあり

三、七分搗、胚芽米、代用食、混用食の常食は財政面上よりみるも保健上よりみるも法令的に強行するを可とす

### 朝一回のカユ
京城府會議員　大梅健治

一、粥を啜すこと

二、毎朝一回粥食を實行せり

三、胚芽米常食勵行は可となす

### 節酒の勵行
京電バス部長　秋岡市郎

一、節酒の勵行と混食により胚芽米の常食勵行をすることが可なりと存じ候

### 殘飯を出すな
平石謙吉

一、(イ)一般生活品には他の發明の混用若くは代用品使用のこと(ロ)飲食店等における飲食物は酒類、ごもくめし、その他何かの他のものを混用したるものに限り、白米のみの食べものに對し賣價せしめざることに協調すること(ハ)各家庭に於ては殘飯を生ぜざるやう特に注意し、若し不足の場合は副食物にて間に合はすこと

二、十數年來胚芽米を常食し、前項の勵行を行つてをります

三、白米の販賣を禁止し七分搗、胚芽米、混用米(麥、粟)等數種類に限定し各人の嗜好によりその何れかを常食とすることに勵行するを可と存じます

# これは繭から靴
## 珍らしい新興商品

◇…牛皮の使用制限によつて一番困つたのはなんといつても靴屋である、その靴屋さん達が商賣をするためにはなんとかして良い代用品を見つけなければならないと苦心の末、豚、犬、鯨、アシカ等の皮で靴をつくつてみたが

◇…なかなかうまくゆかないのでさらに研究を續けた結果今度は牛皮に劣らぬ立派な靴をつくり出すことに成功したほか、陸軍當局から委託されてゐた鮭皮を利用して靴をつくることについても成功したので、京城本町一丁目伊勢屋では京城府廳、商工獎勵館の後援の下に六日から右の新製品の展示會を行つて販賣もやつてゐるが、この代用靴の値段は四十數圓で從來の代用靴と違ひ、今度こそは安くて丈夫である【寫眞は代用品靴の賣出し】

# 家庭から鐵締め出し
## 陶器の木炭コンロとストーブ

戰時下の國民はこぞつて鐵の節約に努め各家庭では出來るだけ使用しないことにつけ、一片の鐵でも戰線に役立たせようと京畿道廳では二百五十萬道民に呼びかけると同時に中央試驗所と協力して陶器生活になくてはならぬ燃料の消費化を目指して過般來研究を進めてゐたが、この程見事陶器製の木炭コンロ、陶炭ストーブが出來上つたのでその實用價値を研究、檢討した上、今年は既に時機を逸したもので來年の冬の陣に備へて大々的に宣傳し一般家庭に普及させ、時局下銑鐵の消費節約に寄與することになつたが、上る豫定は中旬一般日用の外と見られてゐる【寫眞は木炭コンロと陶炭ストーブ】

### 受難の筆頭　牛
#### 九月の肉類消費

九月中七十五萬京城府民の食膳に上つた肉と魚はどれ位あつたか、府衛生課及び中央卸賣市場の數字から覗いて見れば……肉の方では牛が二千八百十三頭、卅七萬七百四十七圓八十錢、豚二千十八頭五萬三千百八十八圓五十錢、馬十三頭五百五圓、合計四千八百四十四頭、四十二萬四千四百四十一圓

### 開發の幹線
#### 鐵道ダイヤ改正

【北京六日同盟】北支鐵道の擴張並に治安の恢復に伴ひ北支の重要たる鐵道交通の整備は愈々一段の整備を見せ、今回華北交通では旅客列車より平時形態への復歸第一歩が進められることになり、これがため來る十一月一日を期して日滿兩國と歩調を合せて北支全線に亙るダイヤの大改正が行はれることゝなつた、同改正により鐵道輸送力は飛躍的增加をみることになり、旅客の利便は勿論資材の輸送の活潑が期待され大陸開發は正に本格的軌道に乘らんとしてゐる、列車のスピードアツプされると共に直通旅客列車が增設され滿洲北支間に直通列車の運轉が增發され、同時に快速さを增すことになつた、而して改正ダイヤの概要は同三日中の豫定であるが改正は釜山發滿洲直通列車が現在の一本から二本に增發する等である

# 馬賊志願の少年
## 龍山で危くつかまる

五日午後四時ごろ龍山署員が構内に手に一挺づつの嶄新しい獵銃を持ち背にはリュックサックを背負ひ身ぞつくりの怖い顔で南行列車を待つてゐる四人組の少年を捕へて取調べると京城竹添町一四九ノ三五金永祚の長男商業學校二年金泰道(一七)同町一四九ノ二五金某長男成道(一五)城東町某(一七)同町四ノ一朴某明(一八)の四名で彼等は金泰道と金成道の兩名は今春まで府内某小學校に通學してゐたが性行不良の爲退學處分を受けたため家庭にも見離され、自暴自棄となり、親の金を持ち出しては映畫館入りなどしてゐたが四日朝金泰道が親の留守中金庫の中から四百五十圓を盜み出し前記三名と示し合せ漢江向ふの果川の奥山に行つて山小屋を立て、馬賊團をやらうと少年らしい空想から協議の結果意見一致、先づそれには武器がいるといふので一挺二十圓の獵銃を四挺、鞄やロープその他旅行用具等を買込み意氣揚々と南のドンキホーテの面々いた馬賊として必要な道具一切を買込み出發しようとしてゐたことが判明、同署ではこの悲しむべき少年達の親を呼び出し嚴重に說諭して引渡すことになつた

### 捨てられた女の哀れを陳述
#### チフス饅頭事件第二回公判

【神戸電話】チフス饅頭殺人事件の第二回公判は六日午前九時二十五分から神戸地方裁判所小法廷において開廷、問題の佐藤博士が證人として姿を現したのは一般の注意を惹いた、被告は前日の陳述をなしたのち佐藤は身を持つて自分と別れる間から既に他に婚約があり、自分一人を犧牲にして世間を顛倒化してゐる態度が非常に憎いと思ひ、昨年四月八日父の命日に自分の結婚した當時のことを思ひ出し、現在自分が惡田へも歸れず、友人間にも顔向けが出來なくなつたのは全く佐藤のためであると思ひ自分の苦勞を先方の心に通ずるやうに父の靈に訴へた、佐藤が肺病やチフスのやうな永い病氣に罹り不具者になつたならば、肉體的にも精神的にも經濟的にも苦痛を感じ人の眞價を知ることが出來るとそればかり祈るやうになり、四月中旬木村細菌檢査所に行つた際に、チフス菌に誘惑を感じて貰つたが、ラヂオでも放送になるのだから自分の思ひで彼を佐藤に憎かうと遂に佐藤がチフスになるやうにと神に祈り願けたと犯行に至るまでの心境を述べ、午後零時十分一應休廷、午後一時續行した

### 剏ねられ重傷

【平壤】府内竹園町一石川敏行氏令息四次夫さんは三日午後三時頃同町の道路を橫切らうとして自動車に剏ねられ全治三週間の重傷を負うた

### 吉州邑自衞團婦女會運動會

【吉州】吉州邑自衞團、婦女會聯合運動會は秋晴の四日午前九時から北鮮製紙運動場に七ケ所自衞團、五ケ所婦女會の團員を集め村田郡守、松川署長、外官民有志多數參列の上盛大に擧行された、日頃の猛訓練を發揮する各種の競技は我が銃後の名譽にかけても必勝の意氣も物凄く颯爽と晴れの舞臺に歩武堂々と入場、嚴肅な行事に次いで白熱的な競技は觀覽者の拍手を浴び盛會裡に午後五時閉會した

### 野菜が高い

【京城】近來野菜の高騰は何處の家庭にも一大脅威を與へてゐるが大根一本五錢、人參一本三錢、葱一束十錢と、こんなに野菜が高騰してはこの秋は漬物も出來ぬ仕樣である、米とか魚とかの生活上の主要品は物價が統制せられたので値上りの心配はないけれどもそれ以外の日用品の價格には實際悩まされてゐる、統制しなければならぬとしても斯くの如き野菜類の高騰にあつては實際やり切れないと當局では驚き調査してゐる、殊に邑内には一名の支那人野菜商のみでこの支那人は時々元山に出て野菜類の相場を聞きそれを基準に田舍にあてはめ元山の相場と變らぬ値で買つてゐる有樣で當局の發動によつて何んとか適切な抑止策を講じて欲しいといはれてゐる

### 話題持寄

☆…秋晴れむる五日の午後七時ごろ、一人の婦人が京城大和町一丁目橋上から身投げしようとした

☆…通りかゝつた通行人が止めようとすると、この婦人〃助けて——〃と金切聲

☆…おつとり刀で駆けつけた本町署員が取調べると婦人は京城旭町某三成さん＝假名＝の圍ひ者玉蘭さん(二)で旦那との不和から日頃悲觀し遂に自殺を企てたことがわかつた

☆…テツキリ無理心中と思ひ込んでかけつけたお巡りさん〃私もう死ぬのいやになりました〃の女の言葉に汗がダク〳〵

### けふの天氣
晴れ一時曇り

### 本社見學
(六日)新義州公立普通學校生徒九十名外教職員

◇京城公立商業學校では七日午後七時から同窓會を開催する

### 慶弔日記
(六日届出の分)

出生　竹添町三ノ一三……

死亡　……


# 金魚の刺身

金魚が殖へる—といふとインチキ扱ひをされさうだが、驚くなかれ金魚の刺身は鯉の洗ひよりはズツト旨いと太鼓判を捺してゐる博士がある。ウソだと思つたら試してご覧なさい。尤も金魚の刺身どころか普通のご飯さへ滿足に食べられぬ胃腸病者も世間には多い。こんな人は今評判の胃腸藥で稀有新療法ムサシヨーソを試して胃腸の働きを盛んにすれば、病苦を忘れるのみか好きな物も勝手に食へるやうになるから心配はない。葉書ハガキで東京市小石川區西原町ノ四ぎんれい堂へ申込めば試驗三回分と說明書を無代で送呈される由だから、胃腸病者は急げで早速申込んで見るに限る。

# 中風・高血壓・神經痛は血の濁りが原因
## 血液を淨化して「循環を良く」すれば治る

今津研究所

和服裁縫
# 女お弟子さん募集
一、和服裁縫に趣味をもち住込みの出來る方　若干名
一、特に熟練の方は優遇す
右御希望の方は保護者同伴の上、履歷書持參本人來談のこと
通義町三五　丁子屋專屬裁縫所　石原

朝鮮總督府

花柳病專門　恒松醫院

トンボモ　グリグリ　グリコヲ　ミテル

ロール
まもれ若肌！　働くお手に　清く明るく　青春は愉し
全國百貨店　有名化粧品店ニテアリ

女店員五十名
滿十四歲以上二十歲迄　小學校卒業程度以上内鮮人問はず優遇
勤務先　又浦百貨店
右募集ス　希望ノ方ハ履歷書寫眞又ハ來談ノ乞
城津第一商事株式會社　電三〇〇番

株式失効公告
義州鑛山株式會社

朝鮮語講義錄　上中下　送料共七圓
內鮮共用書翰集　送料共一圓廿九錢
朝鮮語受驗者必携　送料共一圓九錢
朝鮮語試驗問題集　送料共一圓六錢
右續篇(自五年至十年)　送料共一圓六錢
普校朝鮮語讀本譯解
中等朝鮮語講座　既刊九卷金五圓
警察官朝鮮語教科書
中等學校朝鮮語教科書　上下二冊　各八十六錢
中等學校朝鮮語文法　送料共九十九錢
鐵道專用朝鮮語　送料共八十六錢
朝鮮語遞信會話　送料共一圓九錢
判り易い朝鮮語會話　送料共一圓六錢
師範教育朝鮮語會話　送料共七十六錢
日鮮單語對譯集　送料共一圓九錢
朝鮮語辭典　同四圓卅錢
同朝鮮圖書解題　同七圓五十錢
朝鮮語研究會

井戸端會議も滿場一致　おせんたくには　モノゲン

今が治療の最好季
沃素劑を極量應用せる淋毒用
重症用　毒掃丸

# 空に殘れる (39)

尾崎士郎 (作)
高木清 (畫)

## 伊保子 (十二)

「どうかしたんですか?」
田代がびつくりしたやうな顏で訊いた。
「いいえ、何でもないんですの」
顏を俯せ、強く眼の中心を支へてゐるやうな感じだつた。
「わたしスチームに醉れませんので。そのせゐだと思ひますわ」
さう答へはしたものの、田代の視線が自分の上にそそがれてゐると思ふと、眼の置きどころがないやうに切なかつた。
伊保子は信作と別れた日の朝のことを思ひ出してゐたのである。
伊屋の爺さんから渡された名刺にはたしか堀部武郎と印刷してあつたやうな氣がするし、北九州競馬倶樂部といふ肩書が藤淵色の記憶の前に殘つてゐた。

一つの不安が通り拔けてきた今の伊保子にとつては、むしろ洗ひざらひぶちまけて天の裁斷を待つ方が氣が樂でもあつた。しかし、さういふ自分一人の運命のために信作の新しい生活に餘計な興を入らせることは出來なかつた。彼女にとつては、生きるといふことは自分一人が生き拔くといふだけではなかつた。いやむしろ、自分を無にして信作に對する愛情に殉ずることの外には、生きるといふことの意味はないといつてもよかつた。
旋風のやうな動搖の中で、漸く明確がつきかねたのである。伊保子は進退の定らない興奮を上げて、
「濟みませんでした、もう大丈夫ですの」

「まあ、――」
伊保子が困つたやうに田代の顏を見るのに、
「ほら、タイプライターか。また日本で三番目くらゐのタイピストが出來ると大變だぜ」
氣さくに笑つてから、
「――ちやが、折をみて習ふもいいかも知れん、これも身につく藝の一つだからな」
調くやうにさう言つて、眼の上の書類に眼をうつした。

――これはあの晩夜の悲劇者がこの銀行の社長だつたのだらうか。そして信作の運命もこの會社からの派遣なんだらうか?
さう考へると、名刺を受取つたとき急に生々と甦へつてきた信作の顏が、きらめく鋼鐵に充ちてくる。これは郷里の先輩で死んだ親父とも仲の好かつた人だ――さういつた信作の言葉も眼りに耳に殘つてゐる。
いよいよそれに聞き返さないなさうだつた。
――では、自分はどういふ風に行動したらよいのだらう? 何も知らない顏をして、このまゝ堀部の事務所に働いてゐてよいものだらうか? それとも一切の事情を明らかにして進退を決めるべきであらうか?

と、自分にもさう感ぜられるやうな調子でいつたが、その顏は白壁の面のやうに無表情だつた。
暫くすると堀部が出社した。大きな机に向つてどつしりと腰を据ゑると、
「やあ、來てゐるね、御苦勞御苦勞、わからん事は何でも田代君に教はつてやり給へ。仕事つて奴は自分で覺えるのが一番早いものだ」
「いや、それなんですがね」
田代がちよつとベツの悪さうな調子で言葉をはさんだ。
「西さんは朝からもう仕事はないかとせくんで。今さつき、そんなに焦らん方がいいと言つたばかりなんです。西さんはタイプライターがうてたらいい、なんて言ひ出しますからね」

大變な手間が要らず、立居にも不自由がございません。さんぽんが出來て生理日の手當が簡單に衛生的に出來るやうになり大助かりです、殊に最近の何かと忙しく、外出の機會も多い現代の奧さま方の間で大歡迎ヨ
月經帶・さんぽん 四十五セン・一圓


## 本社特選 日本棋院 花形棋士 勝拔戰

【第十二局】
持時間各九時間 一分以內切捨
消費時間 白 [illegible] 黑 [illegible]

六段 小野田千代太郎
先 四段 坂田榮男

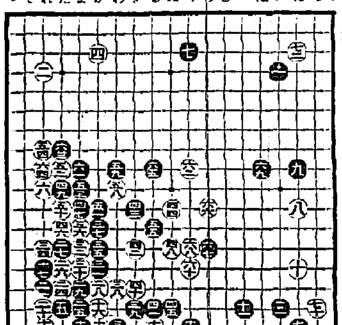

### 白右上隅に入る 右邊は黑の來攻を待つて

評解 七段 木谷實

◇白六二で「よノ八」に[illegible]黑「かノ八」白「よノ七」とハネノビると、今度は黑「ぬノ十二」に出切つて來る。これは両者に出切つた如き白の[illegible]が解消したからである。
だから白は六二と備へたのであるが、それにも拘らず黑「ぬノ十二」白「り[illegible]」黑「りノ十二」と迫つて來れば、白六六、黑「りノ十」白「ちノ十」と打つて、これは白が良い。黑としては徒らに白の外勢を強化するに過ぎない。
◇黑六五は輕に出來ぬ點である何故ならば、この點を白に讓ると中央の黑は眼に窮屈となり、活路を得るに汲々とせねばならぬ狀態に陥るからである。
◇白六六の備へも同じく肝要である。假にこれを手拔けして、黑から「[illegible]」の如く攻められては堪らない。
◇中の黑は六五のトビに依つて[illegible]

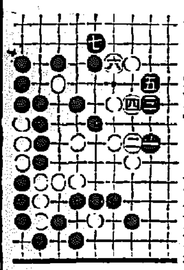

[illegible]
(評解) 白七二と隅に入つたのは、この手で「はノ十一」にトンでも左右の連絡は完全と云へない。右邊は手薄なるから、この形では右邊を待つて戰ふと云ふ方針なのである。
しかし白七二で「はノ十一」にトべば、左右の連絡は見さつくのであるから、さう打つて黑が右上隅を「[illegible]」打つか――
[illegible]

## JODK ラヂオ

### 本日將棋休載

七日(土曜) 第一放送

#### 朝の部

午前六・二〇 ニュース
六・三〇(東) 基礎體操講座(十二) 堀 [illegible]
七・〇〇(東) 時報
七・〇一(東) 朝の修養 一日一訓 交り細つとも惡聲を出さず 小山松吉
七・二〇(城) 宮城遙拜(城)ラヂオ體操(レコード)
七・四〇 今日の天氣見込(咸興を除く)
九・二〇(城) 氣象通報
九・四五(城) 幼兒の時間 イイオウタ(レコード)
一〇・〇〇(城) 衞生メモ日用品値段

#### 晝の部

一〇・二〇(城) 家庭の時間 積極的日本女性の道 津田節子
正午(東) 時報今日のお知らせ
午後〇・五(東) 十錢コンサート ハモンドオルガン獨奏 (一)玩具の兵隊の行進 (二)セレナード (三)口笛吹きと犬 (四)河うた (五)ラ・クムパルシータ

#### 第二放送

午後〇・〇五 浴曲(レコード)
一・一五 家庭の時間
六・〇〇 お話「秋に生れた偉人」 李軒求
六・三〇 半島講演 秋と人生 [illegible]

#### 夜の部

六・〇〇(東) お話(テキスト二八ページ) 世界各國の陸海空軍 倉町秋次
六・二〇(東) コドモの新聞 村岡花子
六・二五(城) 講演 日米學生會議を中心として 東京帝大教授 高柳賢三
六・四五(東) 商業ニュース
六・五五(東) カレントトピックス、ニュース、天氣見込
七・三〇(城) 歌謠指導「朝鮮讃歌」 大場勇之助他
七・四〇(東) 座談會「職場に更生しつゝある傷痍軍人の體驗を語る」 司會 東京職業紹介所長
八・一〇(東) 長唄 唄・吉住小三蔵外
八・三五(東) 漫談「映畫四十年」 徳川夢聲
九・〇〇(東) 講談 [illegible]
九・二八(東) 十分間劇場 [illegible]
九・四〇(東) 時報、ニュース、ラヂオニュース解説、氣象通報、ナメモ、明日の暦、地方へのニュース

### 講演 日米學生會議を中心として [後六・二五]

東京帝大教授 高柳賢三

この時間を利用して私は加州サンフランシスコで開かれた第六回日米學生會議出席の男女學生四十八名のリーダーとして渡米し約四十日各地で過した。その間日米通商條約廢棄通告などの不可侵[illegible]あつた。私は學生會議を中心として、これ等國際政局の動向に就て米國で受けた印象を二三お話して見たいと思ふ。

### あすのきゝもの

七・三〇 講演 科學人と宗教 [illegible]
八・〇〇 歌謠曲 [illegible]
八・三〇 野談 [illegible]
八・三〇 立體講習(成興) [illegible]
九・〇〇 宣傳 [illegible]
一〇・一〇 中等國語講座 [illegible]
九・三〇(東) お話と音樂(テキスト三四ページ) 珍しい樂器の獨奏(解說)
午後〇・〇五(東) 管絃樂 [illegible]
一・〇〇(東) [illegible]
二・三〇(火) [illegible]
三・〇〇(火) 歌謠曲 [illegible]
六・〇〇(城) [illegible]
七・五〇(東) 演芸ニュース
八・〇〇(東) [illegible]

### 家庭の時間 積極的日本女性の道 [前一〇・二〇]

練成聯盟 津田節子

漸く漸く熱湯週間に當つて更に強く感じることは私共日本女性が真の日本女性にならなければならないといふことであります。日本に生れた日本の女性だと云ふだけの生き方ではいけません、日本の女はどんなよさを持つてゐるか、そのよさを私共も持つてゐるか、[illegible]へ向ふがどうかよく反省しなければなりません。自分の身の修養家事のとゝのへ方子供の育て方それらの凡てに日本女性のよさが滲つてゐる様なそんな女性となることが何よりの銃後のつとめであると信ずるのであります

### お話 世界各國の陸海空軍

倉町秋次

日本は海國です。ひろいひろい太平洋に艦隊をかゞやかせまして東洋の平和を守つてゐるのです。世界に三十六の海軍がありますが、その中で海軍らしい海軍といへば日、英、米、佛、獨、伊くらゐのものでその中でも日英米三國こそ全く世界の三大海軍です。海軍がこんな風に發達を遂げ出しますとそれに伴つて海の[illegible]も作り出さなければならなくなるのです。今日のやうに科學が進歩して來ますと空軍に對するいろいろな攻撃の方法が考へられますので、空軍の發達は日一日と重大なる使命を持つことになつたのです


## 阿波共同汽船販出帆

[illegible]
代理店 野口商會

## 嶋谷汽船販出帆

[illegible]
嶋谷汽船株式會社

## 北日本汽船出帆

[illegible]

## 朝鮮郵船定期

○青島直航 ○上海直航 ○天津直航
[illegible]
朝鮮郵船株式會社

## 大阪商船仁川出帆

[illegible]

## 朝鮮汽船出帆廣告

[illegible]

## 朝鮮郵船仁川定期出帆

[illegible]
沿岸航路出帆豫定

## 法人登記公告

朝鮮運送仁川支店

## 法人登記公告

沃川出張所

陰城出張所

# ゆびくすり

永年の臨床實驗にて

ゆびくすりが普通きず藥と全く配劑內容を異にし左記各症の治療に確實迅速な顯效を認められ絶大の信用と御賞讃を頂いて居ります。

【適應症】 瘭疽 指之腫 ひようそ うみきず ちようやけど 水虫

いろいろ手當してもどうも治り難い場合に一度御試用下さい。その他右各症にて痛む、腫れる、熱がある、うみが出る、治りがおそいの場合に一度御試用下さい

各地藥店にあり

大阪市東區 本舗 中井一風堂

# 博士の創製 毛生え藥 ミナイン

毛は藥で

田中醫學博士方劑 説明書無代進呈

田中醫學博士創製の毛生え藥フミナインは毛髮の發生を促進し、その脫落及び赤禿を防ぎます。

（全國藥店にあり）

フミナイン 五十錢、九十錢、一圓六十錢、三圓
發賣元 東京藥院



# ミツワ石鹸

不斷の科學的研究に依る最高級品質

ミツワは理想の溶解度で必要量だけ氣持よく溶け、百パーセントのコロイド溶液となつて汗や汚垢に對する完全な吸着作用を發揮しますから、清掃力は滿點また經濟的にも少しも無駄がありません

節約時代に最適の家庭的保健必需品

本舗 東京日本橋兩國 丸見屋商店